工商晚報
THE KUNG SHEUNG EVENING NEWS
督印及承印：工商日報有限公司 香港灣仔分域街十八號
編輯部 採訪部 營業部 經理部 社長室 中區辦事處
出紙兩大張 售價壹毫

世運最新消息及傳眞圖片 刊第四頁

今日天氣預測：吹微風，天色好，天氣熱。今午溫度為華氏八十三度。

英大選部份揭曉 工黨遙遙領先

威爾遜說如能當選即行赴美 俾商討西方外交與防衛政策

【倫敦十六日路透社電】英國今日已以勢將使工黨十三年來首次執政之席位差額而轉向左道。但工黨僅獲國會之最低限度多數。現已有大半普選結果揭曉，現年四十八歲之威爾遜已儼然成為本世紀內英國最年青之首相。

【倫敦十五日法新社電】此間今晚分析普選之首六十二個結果後估計，工黨已確保獲得下屆英國國會至少三十六席之多數。

此等結果顯示百分之四‧二轉向工黨，而保守黨則損失九席，其中包括郵務總監比溫斯之席位。大勢顯示工黨之多數銳增，保守黨之多數則銳降。

【倫敦十六日美聯社電】威爾遜之工黨星期五顯然已壓倒荷姆首相之保守黨而獲得英國全國選舉之勝利。喜氣洋洋之工黨黨部稱：其餘結果，僅將決定工黨在下院之最高議席數額而已。保守黨黨部則暫不置評，但黨部內沉默異常。工黨之顯然獲勝，已終結保守黨十三年之聯執政。計算機早先之計算，即顯示工黨將獲得四十席之多數而獲得勝利。工黨秘書長威廉士告記者稱：「吾人至少將獲三十席，且可能三十席以上之多數。」

六百三十區中現已計算之三百零七區的結果如下：工黨一百八十三席。保守黨一百二十二席。自由黨二席。此即表示工黨已增加四十五席，其中四十四席奪自保守黨，一席奪自自由黨。

【倫敦十六日合衆國際社電】工黨領袖威爾遜，已於星期四在渠選區以一九、二七三票再度當選。渠將為任何工黨政府之首相。

【倫敦十六日路透社電】工黨秘書長威廉士今早稱：「即使最後一兩小時不如意，余認為工黨亦將獲得十五至二十五席之有力多數。」威廉士較早前預測工黨在普選中所獲之多數，至少有三十席。

【倫敦十六日法新社電】英國工黨領袖威爾遜今晨稱：如果渠當選，其最先行動之一為前往華盛頓，討論西方之防衛與外交政策。威爾遜又表示希望前往莫斯科討論特別有關裁軍問題。

【倫敦十六日美聯社電】英國六百三十區國會選舉中之四百十六區的結果如下：保守黨獲一七二席，喪失四十三席。工黨獲二百四十二席，增加四十六席。自由黨獲二席，喪失二席。其他黨派無所獲，但喪失一席。

保守黨主席已回家睡覺

【倫敦十六日路透社電】保守黨主席布拉肯今早離開保守黨總部時稱：選舉「目前確已趨向短兵相接」。渠謂：渠並非立即再度往謁首相。「余返家睡覺」。某記者問道：「閣下意謂仍有信心乎」？布拉克答道：「甚是」。

最後消息（截至本報截稿時止）

工黨 二四六席
保守黨 一八〇席
自由黨 二席

圖片說明

在蘇聯於本月十五日準備歡迎三個太空人英雄之際，在莫斯科紅場上之景色，保預示有險兆，因列寧遺像，并未有一如往常伴以克魯契夫之肖像。在本月十五日較後時間，據宣佈蘇聯總理經已辭去政府與黨的職位，渠以「年齡」及「健康」爲理由，將實行退休。

克酋為何被鬥垮

所採重大政策未獲黨內支持 克毛衝突與在東歐失去勢力亦為原因 今後繼續執行貶抑史魔政策

【莫斯科十五日美聯社電】蘇聯共黨機關報眞理報，本日表示聯共在其新的領導權之下，將繼續執行貶抑史達林與改善經濟等項政策。

【紐約十五日美聯社電】各國對克魯契夫垮台之反響如下：㊀華盛頓方面：美國官員相信各項政策有大問題，曾導致渠退休，並以在東歐失去勢力為一項因素。㊁東京方面：各分析專家相信克魯契夫此次失敗，係等於毛澤東之一項勝利，及可能開闢對中俄共重修舊好之道路。㊂維也納方面：東歐各政權所採取之寬大政策，至少可能暫時停止下來。

【赫爾辛基十五日法新社電】據芬蘭電視評論員斯卡拉本夜稱：蘇聯總理克魯契夫此次辭職，顯示渠對東京事件之消極態度，及渠對中共與德國之政策，經已在蘇聯國內受到反對。斯卡拉係芬蘭駐聯合國教育科學文化組織代表團秘書長。

【華盛頓十五日美聯社電】美國官員相信由於政策各項重大問題之故，克魯契夫係被迫辭去總理與蘇聯共黨領袖之職務。此間之忖測，均以蘇聯統治集團其他要員對於克魯契夫處理對共黨集團關係問題（係由於中俄共分裂所引起之一項問題）主要表示不滿之可能性爲其中心。美國人士之意見，認為克魯契夫之批評者，覺得蘇聯經已失去對東歐共黨國家（彼等經已顯示逐漸獲得獨立地位）及對西歐共黨之過去勢力。法國共黨前於星期三宣佈彼等不受其他任何黨的領導權所控制。

柯錫金・克魯契夫・布里什紐夫

布里什紐夫為人極機警

【莫斯科十五日美聯社電】現年五十七歲之布列什紐夫，任共黨黨員已達三十三年，渠在過去至少三年內，顯有繼承克魯契夫總理之可能。此眉毛鬆突，身材矮胖之烏克蘭人，於今年七月十五日辭去蘇維埃聯邦主席之虛位。集中精力於莫斯科實權所在之黨務，此其前次之進階也。時克魯契夫曾謂：布列什紐夫需要全部時間，担任共黨中央委員會書記之職。布列什紐夫身材矮胖，目光炯炯可怕，下巴方圓，西方外交家認其為機警、友好，但態度保守之人。

昔日之雄而今安在 紅塲上克酋巨像 昨天已消失不見

【莫斯科十五日美聯社電】在通常可靠方面人士謂：克魯契夫經已失去蘇聯領導地位之後，克魯契夫一幅巨像，經於星期四晚從莫斯科中心區一座樓宇上面消失不見。莫斯科在一個多霧的秋天晚上，甚爲寧靜。在莫斯科各街道作一次調查，顯示并無若何不尋常之活動。本日傍晚，佩有步槍由貨車乘載之部隊，曾在克姆林宮附近出現，因此舉并非罕見，彼等因常在城市移動故也。在入夜後，并無軍警特別巡邏之跡象。

克酋女婿阿祖培被炒魷魚

【莫斯科十六日合衆國際社電】據可靠人士本日稱：克魯契夫之女婿阿祖培，已被辭去其在蘇聯官方「消息報」總編輯之職位。

阿祖培

布里什紐夫任第一書記 柯錫金繼任蘇俄新總理

兩人過去均與克酋聯合

【莫斯科十六日路透社電】據塔斯社本日晨宣稱：克魯契夫以年老及健康不良為理由，經已辭去蘇聯總理與聯共領袖之職位。塔斯社宣佈：年五十八歲身體强壯之共黨書記布里什紐夫，現已接替克魯契夫所担任為聯共第一書記之主要職位。第一副總理柯錫金繼克氏出任為部長會議（政府）主席。該兩人在渠十一年來作爲蘇聯强人之大部份期間，經與克魯契夫密切聯合。西方觀察家謂：現時無可能忖測未來政策各項變更，直至關於此次突然改組之背景獲知較多事實時為止。

對蘇俄新頭目 中共破口大罵 指為反動份子

蘇與中共簽訂貨運協定

【東京十五日合衆國際社電】中共新華社本日報導克魯契夫經被解除其在政府與黨的職務之消息，但未有加以評論。新華社係在蘇聯塔斯社正式宣佈此事之後不及一小時即於本日上午六時三十分廣播該項長二百字之消息。

【東京十六日美聯社電】中共於布列什紐夫取代克魯契夫任蘇共第一書記之數小時後，斥此蘇共新領袖（布列什紐夫）為「極端反動分子」。

【莫斯科十六日合衆國際社電】蘇聯「塔斯社」稱：蘇聯與中共鐵路官員在伯力舉行一週「有若商務」之會談後，星期四簽訂一項邊界車站貨運協定。

詹森看克酋被解職 蘇政策可能轉變 世局紛亂將加深

威爾遜對此事表示極端關切

【紐約十五日路透社電】詹森總統今晚稱：克魯契夫總理之退職，「可能為紛亂加深之跡象，亦可能非為紛亂加深之跡象，亦可能為未來政策轉變之跡象。」渠在馬迪遜廣場花園告一政治大集會稱：「君等將在報紙上看到吾人所居之大世界內的轉變與不穩情況，此等轉變與不穩對吾人在試驗與兩黨之外政策的基礎上，訂立穩定，明確而堅定之方針的需要，極形重要。」詹氏提及蘇聯領袖人物之更換後稱「吾人不欲埋葬任何人，亦不欲吾人被埋葬」。

【倫敦十六日路透社電】可能成為英國下屆首相之威爾遜本日在此間接受英國電視訪問時稱：渠認爲蘇聯新總理柯錫金甚為「强硬、能幹、有效率」。威爾遜在稱：如果克魯契夫之退休與健康有關，則「吾人甚為抱憾」，如果克魯契夫在「克姆林宮內革命」或在民主投票中被迫下台，則「吾人希望知道更多理由」。

該項蘇聯領導權之更動，係在一天來傳出克魯契夫被黜之未經證實的謠言之後所發生者。該項戲劇性更動之突然發生（在較早并未有暗示克魯契夫之健康係令人關切之事），立即引起此間忖測於後面之各項可能的政治動機。西方觀察家相信：各項徵象顯示克魯契夫雖則對於蘇聯權力之控制，但係毫無疑問，但渠與聯共十八人主席團其餘團員所引起之衝突中，最後經已失敗。據塔斯社稱：克魯契夫本人因「年紀老邁及健康變化」之故，曾請求解除其各項職務，聯共中央委員會於星期三考慮及准許。明謂：該項請求，亦經於昨日在柯錫金被任命為總理時由最高會一次全體會議，經該項請求。第二項聲

蘇俄招待古巴總統 克魯契夫被擯席外

蘇聯各高級領袖，於本月十五日在莫斯科克姆林宮與古巴總統杜科斯（圖右）舉行會談，蘇總理克魯契夫未有出席參加。經已據宣佈：克魯契夫由於年老經已退休，渠之總理職務，經已由副總理柯錫金（圖左第三人）担任，及其聯共第一書記之職位，經已由布里什紐夫（圖左第二人）充任。圖左為蘇聯主席米高揚。合衆國際社無綫電傳眞

蘇俄外交政策 將走强硬路綫

蘇維埃主席團一次會議……予以考慮。第二項聲明謂：最高蘇維埃全體一致決定解除克魯契夫之職務，及任命柯錫金爲部長會議主席。在關於中央委員會會議之聲明中，並未有出現全體一致之該種語句。雖則布里什紐夫及柯錫金兩人，均被認爲係「克魯契夫之人物」，但現尚未明瞭彼等是否將獲得該等前領袖所得到之該等强大權力。因總理與第一書記之職位分由兩人担任，此係七年來之第一次。現有强烈之忖測，認爲布里什紐夫與柯錫金將與蘇聯主席米高揚合組一個決定政策之三人委員會。在幕後是否有其他强大的勢力，現時并不獲知——若干消息謂：聯共第一流思想家蘇斯洛夫，在此次領導人物之更動中担任一個重要角色。

西方忖測之依照係下列路綫爲中心：㊀聯共主席團深恐克魯契夫之權力過於强大，并深恐其周圍形成有可能在其周圍形成史達林式個人崇拜之……㊁該項更動，可能意味在外交政策上採取新的强硬路綫，及取消克魯契夫在國內較爲寬大之政策。克魯契夫不獨被解除作爲總理與第一書記而且并被解除作爲一個主席團委員之職務。據西方觀察家宣稱：雖則渠明顯的繼續成爲中央委員會委員，但此舉甚至經已……謂：該項行動係代表在政治上之暗晦。據未經證實之消息稱：與克魯契夫密切有關之數個高級官員……克魯契夫之女婿阿祖培，經被免去「消息報」總編輯之職務。

英艦布瓦基說 今日抵達星洲

【新加坡十五日美聯社電】英艦「布瓦基」號，載上有一中隊海軍陸戰隊與直昇機，在大馬屬婆羅洲與印游擊隊作戰後，定於星期五日抵達新加坡。

全家老少的健康珍品…

易補力雞精
教師學生們大量消耗腦力之後
唯有「易補力雞精」助你固本培元
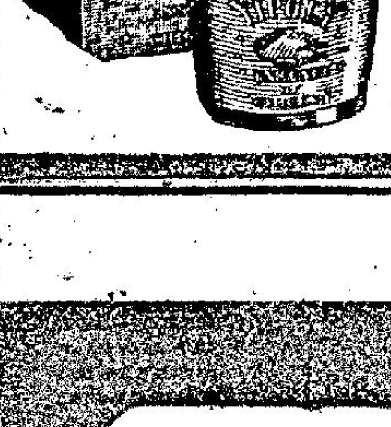
強身健體 補而不燥
滋補養顏 青春常駐
各大藥房士多均有代售
總代理：羅保洋行

收租
◆按月代收租項
◆代繳差餉物業稅及什費
◆代理修葺及料理什務
◆佣金低廉
每月所收租金在一萬元以下者收佣百份之二點五（即每百元收佣兩元半）；一萬元以上者收佣百份之二（即每百元收佣兩元）。
請委託
服務到週
恒生銀行信託有限公司
地址：德輔道中七十七號。 電話：二二三〇一一（30綫）

售租分層‧現貨樓宇
德華大廈
灣仔軒尼詩道 二九零至二九六號
999年期
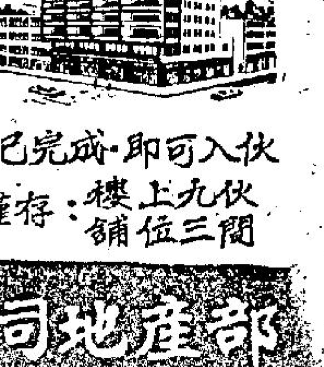
經已完成‧即可入伙
僅存：九伙樓上 三間舖位
裕華大廈
官塘最旺地點 三零九地段
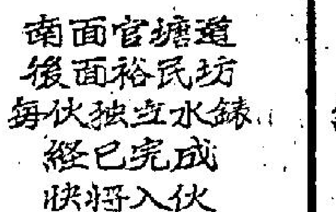
南面官塘道 後面裕民坊 每伙獨立水錶 經已完成 快將入伙
光華大廈
灣仔軒尼詩道 二六九至二七三號
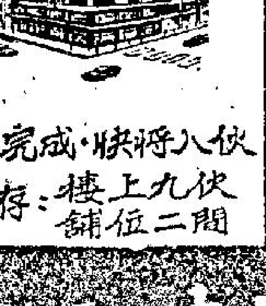
經已完成‧快將入伙
僅存：九伙樓上 二間舖位
接洽處：大生銀行有限公司地產部
總行：香港文咸西街五十號 電話：445011-6
北角分行：英皇道298至300 電話：710607
九龍分行：彌敦道七八四號 電話：814820

本週兩天賽狗

油麻地小輪公司經理劉鎮國稱

余志文日本針灸氣功治療院

世運圖片特輯

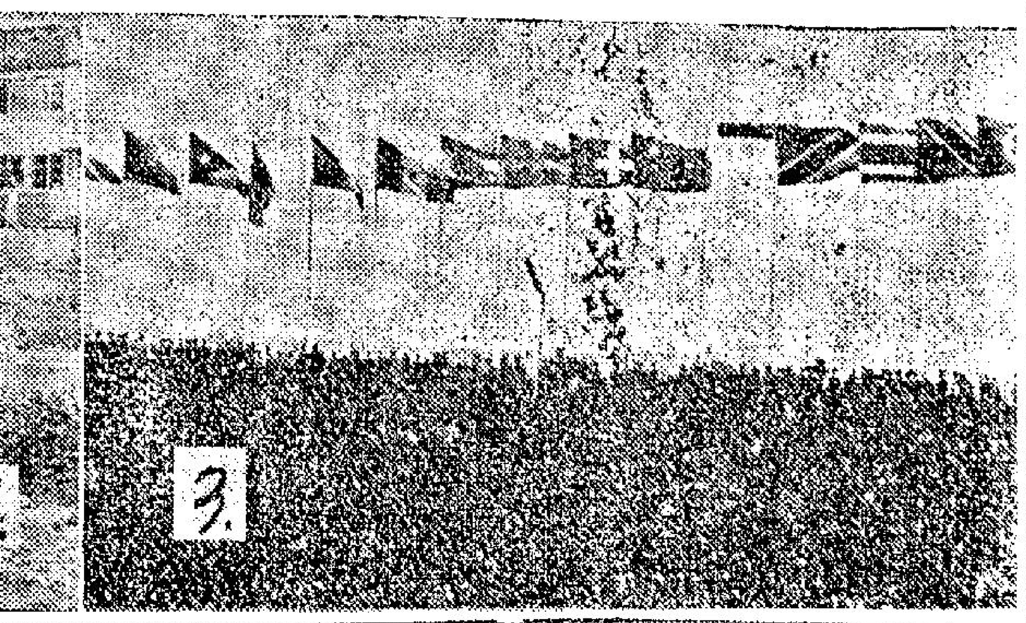

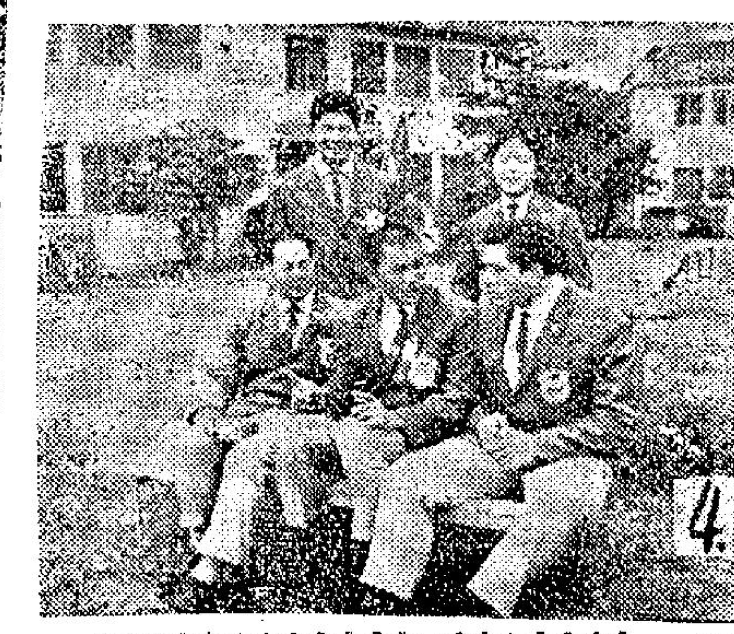

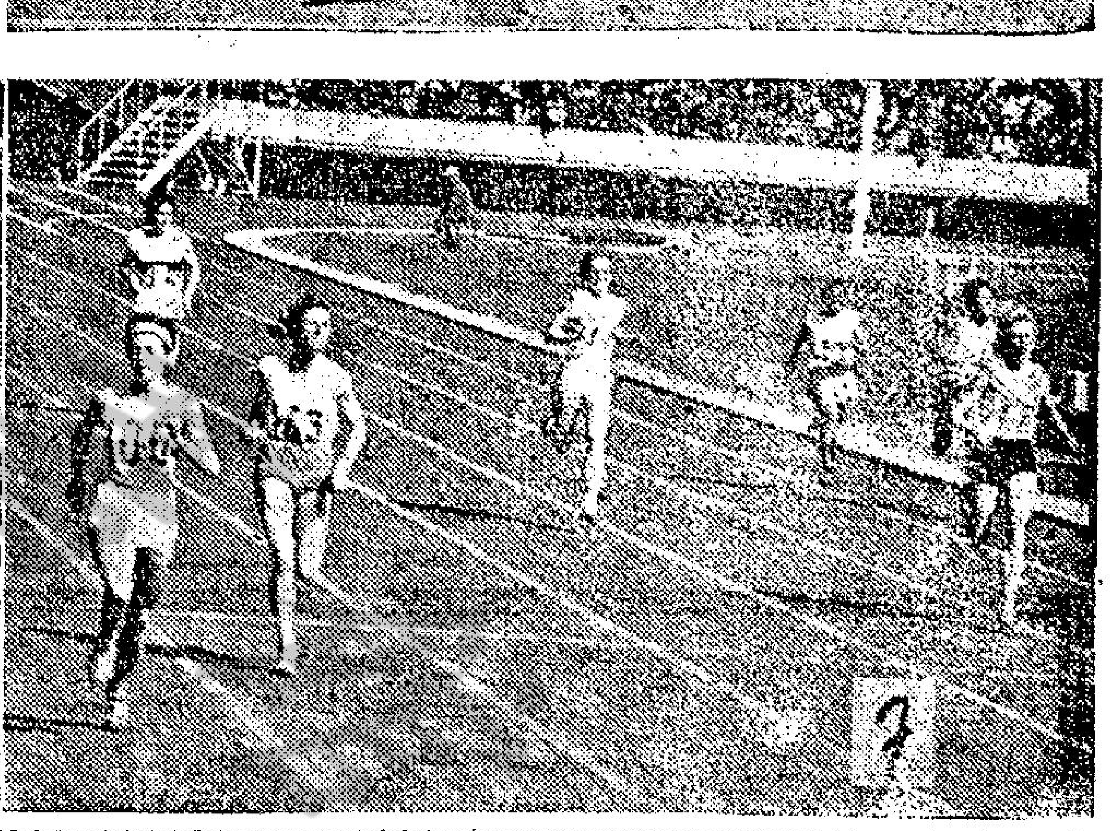

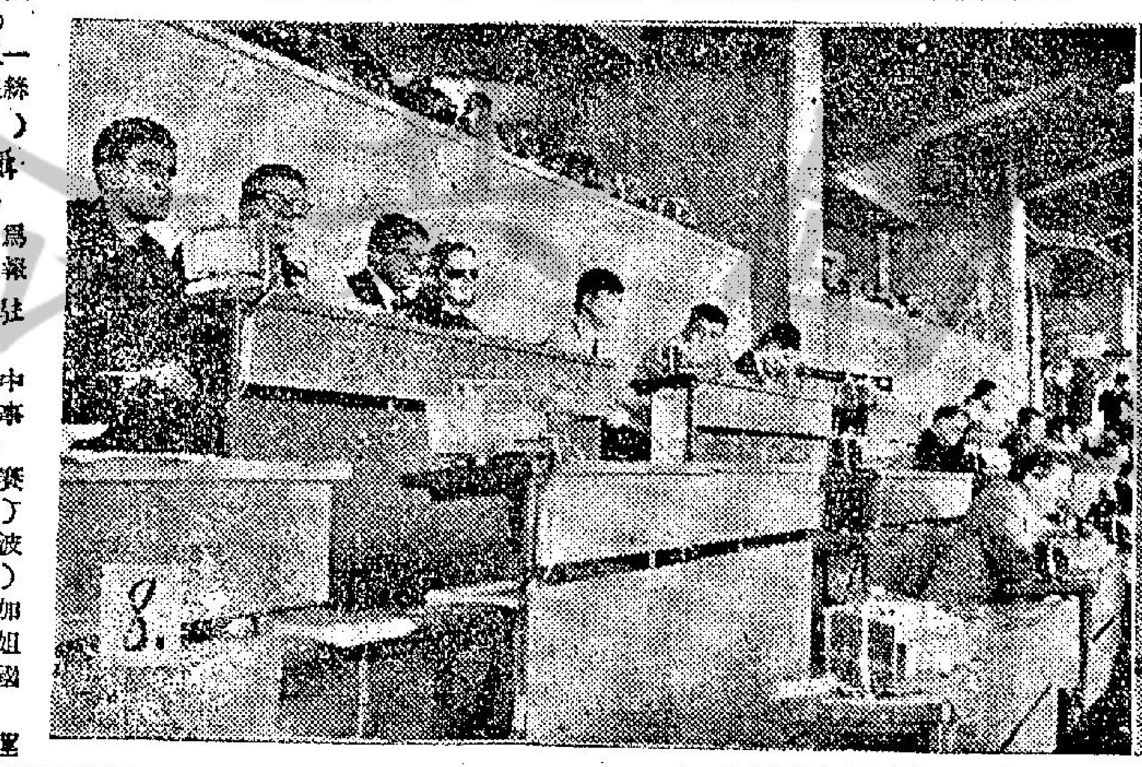

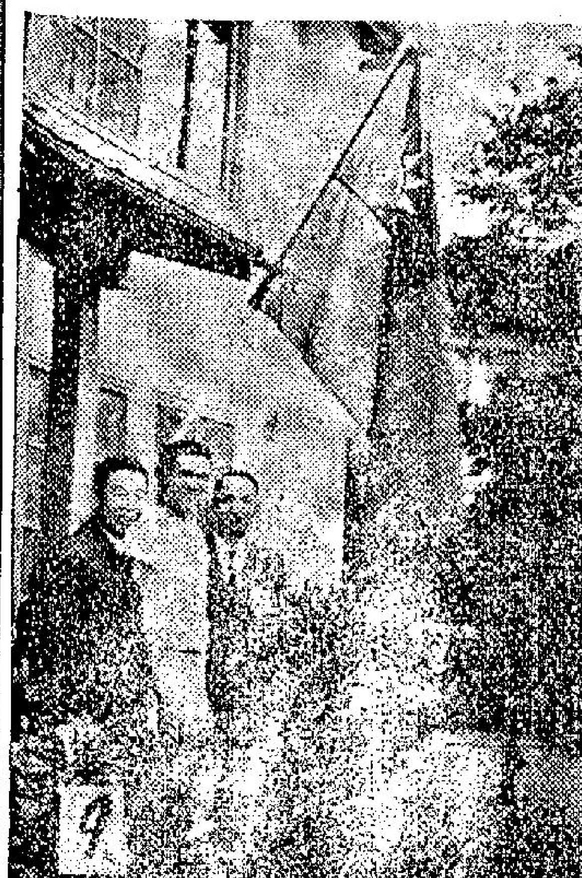

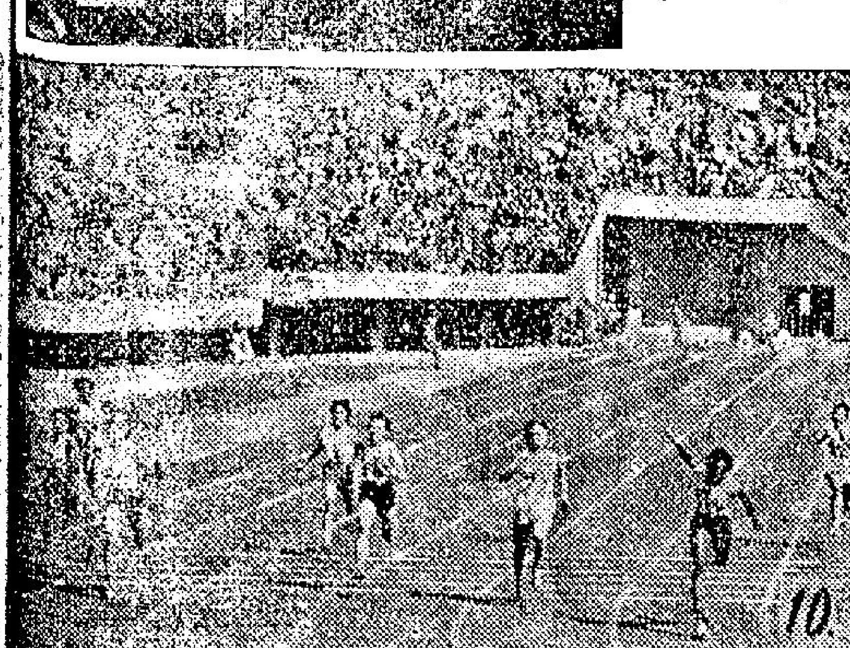

㈠相機和望遠鏡，是世運會觀衆的兩件「寶貝」（本報駐世運記者李威攝）

㈡跳高池的膠粒，因風吹散滿地，要用網罩住，跳高比賽才能繼續進行。（本報駐世運記者何鴻毅攝）

㈢美麗的青天白日滿地紅國旗，於世運開幕典禮中，在世運會場上迎風招展。

㈣中華民國選手楊傳廣（前排中），吳道援（左）項耀林與鄭明忠（後立者左），洪丹桂（女）在世運村前合影。

㈤二十公里競步賽英選手馬杜斯婆勝。

㈥五項運動金牌爲匈牙利選手托洛克所得，又俄國選手諾維可夫得第二名。

㈦女子四百公尺賽跑預賽，第一組第一名（左第一人）梅爾赫絲在跑近終點時情形。（本報駐世運記者何鴻毅攝）

㈧世運會場內的記者席，全部爲電器化設備。左起第二人爲本報駐世運記者何鴻毅。（本報駐世運記者李威攝）

㈨亞洲鐵人楊傳廣在世運村與中華民國世運代表團周中勛總幹事及魏振武教練合影。

㈩女子一百公尺低欄第五次預賽到達終點時，左起：迦納選手（第八），牙買加選手（第五），波蘭選手（第二），墨西哥選手（第六），澳洲選手（第四），加拿大選手（第三）美國黑人小姐溫妮亞蒂赫斯（第一名），泰國選手（第七）。

⑾女子跳高泰國選手泰柏潘運紹仙於早晨競賽時之姿勢。

蘇俄政局不穩・英大選待揭曉

美股市狂跌

【紐約十五日美聯社電】星期四日股市，午後因據報蘇俄領導者變動消息影響而狂跌；但隨後於尾市時又止跌回升，約回復所跌之一半左右，但股市仍屬報跌，交投極暢。

該收市前之拋售潮甚盛，使股市之報價機應接不暇，收盤時間延遲了二十五分鐘。

股市分析家們指出：本日股市之暴跌因素，除上述蘇俄克魯曉夫失勢之消息外，華盛頓的醜聞案及英國大選情勢不定，亦足以影響買賣家的心理。

具代表性的「杜瓊斯」卅種工業股平均指數，一度狂跌了一一點三三，但至收盤時淨跌六點七四，成八六八．四四點，爲去年甘迺迪總統遇刺時狂跌後所僅見。

「標準」及波爾士一五百種股平均指數下跌點五四，成八四點二五。又該類四百二十五種工業股平均指數亦下跌五八，成八九點〇九。

本日股市之跌幅甚廣，幾盡包所有之主要類股，汽車、鋼鐵、鐵路、公用事業、非鐵金屬、化學、烟草、橡膠等股俱報跌，只若干之揀選類股上升。

成交股票一千三百六十六種，其中九百四十四種下跌，只一百九十九種上升，另二百廿三種不變。

成交總數躍增至六百五十九萬股（週三爲四百六十五萬股），較昨市大增，交投極暢。

美股市走勢平均指數

【紐約十五日美聯社電】杜鍾斯美國股票十五日收市平均指數如下：

類別	開市	最高	最低	收市	前市比較
工業三十種	八七三・五〇	八七六・四〇	八六一・四二	八六八・四四	跌六・七四
鐵路二十種	二二一・八九	二二三・二三	二一七・九八	二一九・七六	跌二・二六
公用事業十五種	一五四・四三	一五五・二一	一五三・〇四	一五三・六五	跌一・一九
雜項股類六十五種	三一一・五三	三一二・四八	三〇七・二八	三〇九・四五	跌二・六一

新聞鼻

・陳再思・

克魯契夫倒台

莫斯科正在醞釀政治大風暴，據法新社消息說，蘇聯領袖克魯契夫已辭去共黨第一書記與政府總理之職務，原爲第一副總理之柯錫金，繼任爲總理。原爲黨書記之布里茲尼夫，繼任爲第一書記。看來，老克眞的是垮台了。按照共黨習慣，黨高於政，老克如只辭去總理，并不要緊。毛澤東不是辭去了政府主席嗎，但他以中共黨主席之尊，仍然指揮劉少奇，地位并未動搖。如今老克連黨中的第一書記也辭去，表示眞的完蛋了。

想不到蠻橫狂妄的老克，竟在一夜之間，變生肘腋，現在不特政治地位丟掉，可能性命亦難保。但究竟是誰鬥垮了他的呢？

誰鬥倒老克？

照他的兩個繼承人身份看，似乎是因職務上的接近關係順理成章暫時代理的，眞正的主謀，必尚有人在。此時還未出面，記得史達林不明不白的死後，（死因至今未明）起初是特務頭子貝利亞獨攬大權，繼而是馬林可夫，最後才是赫魯曉夫出台的。共黨內部的鬥爭與常殘酷毒辣，愈陰謀的人愈會不動聲色。其實，老克自始即未完成眞正的個人獨裁。只要看他隨時在唱「集體領導」的口號，就可知道他在內部權力鬥爭中，不能不要政客手腕，不能像史達林一樣獨斷獨行。如果權力澈底集中了，還唱什麼「集體領導」呢？可見其內部早就有問題的。老克以反史達林起家，近年與老毛正面衝突，老毛以正統共產主義自居，并以擁護史達林爲號召，自然可以影响蘇聯內部部份人士，昨天人民日報還發表了阿爾巴利亞煽動蘇聯人民革命的文章，想不到今天老克便垮了。不管內部主謀是誰，必與外面反克集團勾結通聲氣，今後蘇俄動向，乃至世界局勢，便要改觀了。

今後時局影响

老克如果眞的就此垮台，代之而起的必是與他主張相反的人物，對西方採取堅强鬥爭的姿態。西方想「以毛制克」，或「以克制毛」的幻夢，可能又起變化，今後的時局，必更緊張。自由陣營與共產陣營的壁壘，必更森嚴，從此世界多事矣。

美總統下令徹查 占金斯辭職原因

【華盛頓十五日法新社電】美國聯邦調查局局長胡佛本日在此間宣佈：詹森總統已命令聯邦調查局，調查其助手兼顧問占金斯，因何於昨日辭職。經過調查占金斯於一九五八年之活動後，並無發現有任何對占金斯不利之地方。占金斯於一九五九年曾被捕，又於本月七日被捕，被控在華盛頓之男青年會大廈內，擺出「不禮貌之姿態」，與行爲不規則。

尖沙咀京漢酒樓 數十職工被解僱

今晨同赴勞工處請求調處

【本報訊】尖沙咀京漢酒樓四十多名員工，昨突接獲資方解僱通知書，勞方今午十時半集體往勞工處請願，要求資方給予合理的賠償。

據悉，該酒樓此次勞資糾紛，起因是勞方曾於八月份提出增加薪津。

被解僱的員工包括樓面職員約廿人，兩名廳部長級，此外，潔淨及點心部。女工等共有四十多名，據稱：這批員工被辭退後，資方已在外找人頂替。

此事件發生的經過，被解僱的四十多人，均於本年七月該酒樓開張時上工，當時樓面職工的薪金爲三百七十元至三百八十元，包括津貼，下欄在內。至八月份，勞方曾提出要求加薪至四百至四百廿元，迄至昨日，勞方突接獲資方解僱的通知書。勞方乃於今午集體往勞工處請願。

一批舊樓獲准拆卸

【本報訊】據政府憲報今日發表：下列一批舊樓經被豁免租務條例管制，准予拆建。計開：㈠巴芬道十三、十五號。㈡欽州街六十八、七十號。㈢官涌街三十二、三十四、三十六、三十八、四十、四十二號。㈣湖北街十二、十四號。㈤廣東道一一四六、一一四八、一一五〇、一一五二號。㈥荔枝角道一〇三、一〇五、一〇七號。

女童搭巴士輾斷脚 售票員無罪

法官謂司機唔多好

【本報訊】涉嫌因疏忽職責，引致一名八歲女學童從車上墮下，被巴士後輪輾斷右脚，而被控忽略乘客安全的中巴售票員何昌，今午在中央裁判署續訊時，希士達法官裁定被告毋需答辯，當庭開釋。

法官在判案時指出：此案的關鍵在于被告身爲一名售票員，在該次事件中有沒有做錯了什麼？或是忽略了什麼？根據原告女童及其母親的口供，案發時，肇事巴士已抵達出事地點巴士站的正確位置，即車站排隊者的第一個人及離開馬路邊石壆一呎處的位置，被告打開車門，受傷女童先行下車，而其母親則拖着其手，在車身一搖時，女童突然墮下，致被輾斷右脚，從這此口供來看法官並不覺得出被告做錯了什麼或是忽略了什麼，因此，他認爲被告在此次事件中並無錯誤，因而裁定被告毋需答辯。法官又補充說，肇事巴士司機在此次事件中頗有問題，他認爲該司機的駕駛得不太好。

此案由楊毓章幫辦主控，被告男子何昌爲中華巴士售票員。

赤柱大街 兩幢危樓 今午封閉

【本報訊】赤柱大街十六及十八號兩幢平房式的樓宇，今又被工務局宣佈爲危樓。工務局已於今午派人到上址張貼政府驗樓官的報告及申請封閉令的告示。

該兩宗危樓的有關申請，將分別於本月二十六日及下月二日在中央裁判署第一法庭聆訊。

十歲學童被控行刦

【本報訊】兩名年僅十歲及十二歲的學童，涉嫌串同一名十八歲青年，在山頂空地向另兩名小童打刦，將該兩小童的欵項洗刦而去。事後，三被告被警方拘捕，控以暴力行刦罪。此案今午在中央裁

官批准控方的請求，將案押候四日，轉解地方法院審訊，被告等暫時尚未需答辯。

三名被告是：㈠方某，十歲，學生；㈡謝某，十二歲，學生；㈢魏順根（又名阿仔），十八歲，與母親住在銅鑼灣馬山村。他們同被控于本月十四日，在山頂空地上，與幾名不知名者打刦伍健康一元四角及鄧志文一元。

彩虹村附近 老翁被車死

【本報訊】兩名居民，今晨分別被汽車輾斃及重傷。

年約六十五之李光榮，今晨六時二十五分，在彩虹村金碧樓後面，突被一輛車型之汽車，撞倒及捲入車底。消防員于接到報告，趕赴現場，將傷者救出，該汽車爲AB二××七號，由外國人駕駛。

又一年約三十多歲之女人，今晨一時許，在北河街，與元洲街之間，被雙層巴士輾傷，當場車斷手足，傷重昏迷。

小評

談「正風運動」

鑒於本港社會風氣的日就邪歪，道德日趨沉淪，生活日陷糜爛，若干宗教團體及社會首長，特發起「正風運動」，日昨並在大會堂，公開檢討正風問題。關心世道人心，值得喝采！

據指出：此時此地，急待糾正的社會病態有三：一爲「黃毒」，包括黃色書報、色情小電影、色情小舞院及浪漫歡酣的「青年派對」。二爲「飛患」，包括非禮、搶行、搶刦、打鬥。三爲「賭禍」，包括字花檔、外圍狗、外圍馬等，特別强調「外圍馬合法化」貽害更烈，並「寄語賭博政策委員諸公，應以社會風氣爲利，及市民之康樂幸福爲重，不可將香港變爲東方「蒙地卡羅」，負上「賭城」「不美之名」，更語重心長地說：「爲善爲惡，是在乎諸公的抉擇，愼之愼之！」

當然，現在香港應「正」之「風」，並不止此，但最邪惡之「風」，巳揭發無餘。如要改邪爲正，除道德力量外，更重要的就是政治力量。深望有關當局，配合輿論，徹底剷除，如果祗作「點綴方式」的抽查，儘管有心人士大聲疾呼，依然是無濟於事的。

本報讀者捐善欵 陳輝夫婦已具領

【本報訊】本報讀者捐助陳輝一家九口不幸家庭的善欵九百五十四元八角五仙，昨已由本報轉交與陳輝夫婦親收。茲再收到一位讀者交來支票廿元，指定捐助陳輝君。

此次讀者捐助該災難重重的一家九口，家長陳輝失業，妻子被車撞傷醫了五個月，三女患小兒痲痺症殘廢，幼子失踪，最小的女兒被花生鯁死，四女行乞助家，日前爲人開車門時又被車輾斃，可謂禍不單行！

本報日前報導該九歲大的女童被車輾斃的消息之後，連帶發現了這一慘絕人寰家庭的可悲境況。詳情已見本月八日本報。

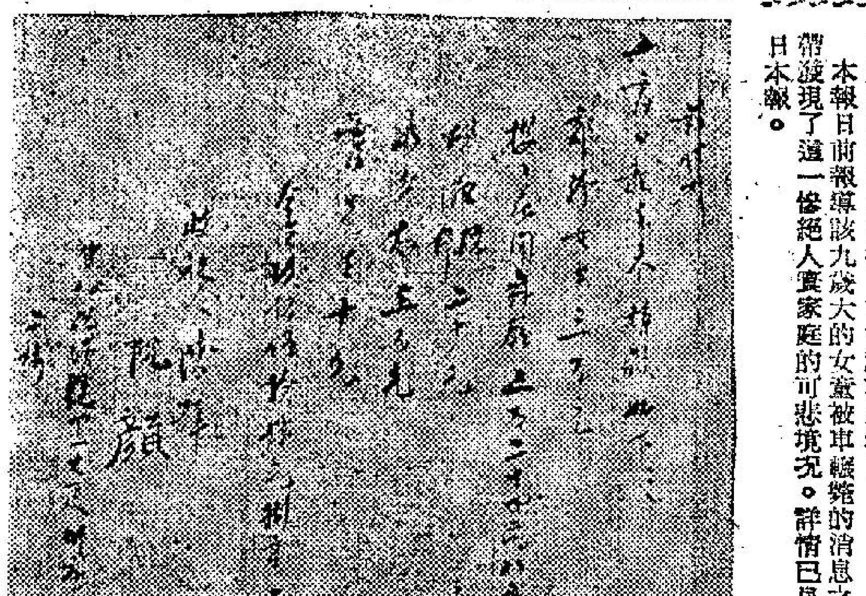

本報讀者捐欵不幸家庭，昨由陳輝夫婦到本報領取善欵，圖爲陳君之妻接受本報採訪主任訪問。

換身份証

【本報訊】警務處公佈。凡持有香港身份証二三五〇〇〇A至二六五〇〇〇A號之居民，須即辦理換新証手續。彼等之親屬，不論號碼如何，應辦同時轉換。

市場漫步

義大利新花女裝絨 兩批到港十分搶手

日本冬季女裝絨抵港後亦銷清

「黛爾」颱風襲港，使香港商場活動停滯了兩三天，分別由日本及義大利運到的冬季絨料，因爲颱風過後，海面駁艇不敷供應，致令這些冬季絨料由輪船起卸很緩慢，入口商售給批發商的「花貨」，昨日下午才獲得起卸在市場供應，今日晨早，九龍方面的製衣商趕急向批發商購買新貨，以便加速開工製造各種服裝，供應港九各百貨商店及服裝商店發售。

今日晨早成交的冬季絨料，數量估計達三十萬碼，一早就有那麼大量的成交，是從前所少見的，原因是這些絨料本來預算上週運到，詎料颱風影响，輪船到港遲延，再加上駁艇又起卸人力不足，慢吞吞地，延到昨日下午才能在輪船上起卸，因此製衣商等待絨料開工製造，急如星火。

現在製衣廠趕急購入的冬季絨料，計有義大利的女裝褸與校服絨，日本的新式化學纖維混織絨等品種及花式很多。

今年義大利女裝褸絨到港，第一批新貨在本月初，第二批新貨昨日下午才告起卸向市場銷售，由於今年女裝褸絨的花式很新穎，質地比去年運到的好得多，製衣商爭着購買，色澤方面，計有湖水綠色、淺棕色、淺藍色、鵝黃色、米黃色等，顏色鮮艷，有的每碼二十七、八元，有的每碼十五、六元。校服絨的顏色和質地仍然比較保守，「七重天」與海濂牌是一向最暢銷的，每碼八元二角至八元四角之間，色澤以寶藍、棕色最暢行，雖然也有黑色的，但多數用於下偵女褸的原料。

日本絨料，今年女裝貨供應顯著增加，有些織色的，有些是染色的，有些是印花的，其中以「嘉士美倫」混織的新種最爲顯眼，做套裝或單褸均屬適合，比較厚身的，每碼六元五角左右一碼，薄身一些的，每碼四元二角至四元四角。由於今年日本出品的新式化學纖維混織絨料代替了從前的「快巴」絨料，銷路也特別增加，因爲品質及顏色都比「快巴」絨料好得多，而且不會縮水，價錢又便宜，製衣廠頗有興趣購入加工製成各欵女裝應銷。

香港匹頭商向義大利及日本訂購的新花冬季絨料，現在尙未有到步，由於最近運到的迅速售清，一般對短期內陸續運到的很有信心，預料今年女裝絨料批發生意，將有滿意的發展。・卜聲子・

本港股市行情

十月十六日正午十二時報價

股票名稱	最高成價	最低成價	成交股數
滙豐銀行	三八四		四六〇
會德豐	一七・六		八、〇〇〇
黃埔船塢	四〇	三九・七五	一、六〇〇
大酒店	二五・六		五〇〇
置地公司	七九・五	七九	二三、二〇〇
均益倉（除息）	二七		一、八一〇
萬國企業	一五・一	一五	四、〇〇〇
油蔴地小輪	七二	七一・五	二、八〇〇
九龍電燈	三三・七五	三三	一一、五〇〇
香港電燈	二五	二四・九	三、七五〇
電話公司	二九	二八・九	九、八〇〇
香港煤氣	一五・七		二、〇〇〇
青洲英坭	六四・五	六三・五	一、九〇〇
信託公司	二・七五	二・七	七、五〇〇
怡和	一三・七		一、五〇〇
城市酒店	六・二五	六・一	六、〇〇〇
屈臣氏	七七		四〇〇
九龍巴士（除息）	五二・五	五二	二四〇
中龍巴士	六六・五	六六	二五〇
生力啤酒	七四		六〇〇
南海紗廠	一七・一		一、六〇〇
聯業紗廠			
電話股權	八・〇		五・〇七五

上午成交總值共三・〇四〇・〇〇〇元

本週兩天賽狗首選配搭提供

△週六十二場▽

第一場 三五〇碼 金牌 鬥牛勇士 家庭儲蓄

四號金牌出閘不慢，後段勁足，上賽輸勝此程，實力已見，今賽對手不外如此，有力穩勝。六號鬥牛勇士同程時速最好，此犬快閘，排大外檔正宜竄出切入，賽短程只此以佔優勢，坐二望一。敵冷可選排一檔的家庭儲蓄，此犬上賽力拚而敗，留班再戰，自有機會。

第二場 四五〇碼 老爺車 好彩 小小

一號老爺車實力較好，上賽跑得不俗，只因最後灣角擠碰，影響演出，今賽得降班之利，對手又弱，可以吐氣揚眉了。五號好彩快開，前速銳利，後勁亦見增强，最近兩仗，都力拚搶入三甲，還次會有機會了。抓逆水小敵連賽博殺失手的小小，此犬前竄力强，臨場稍有佳態，爆冷此其時矣。

第三場 四五〇碼 保險家 金牛 金纜

三號金牛快放見長，鬥志甚猛，夜課短程二十秒六，走勢頗好。此犬質續好，在此羣中，仍爲實力份子。六號金纜大熱倒灶後，小休一個時期，最近夜課已見勇態，此犬底質高，出籠快放，是有機會的。第三勢力當屬一號保險家，此犬近況好，得內檔地利，論機會實在不弱，只嫌升班，對手强，勝來吃力。

第四場 五二五碼 勝利 遊覽車 及時雨

六號遊覽車近況好，後勁足，上賽竄出受擠失利，今賽在大外檔，可免除威脅，論實力，爲六犬之冠，有力爭勝。四號及時雨質新勇邁，出戰以來，每賽成績，循序漸進，上賽力戰僅敗，不足爲辱，此仗有穩位望贏之勢。抓逆水我介紹小敵三號勝利，此犬快放見長，衝刺銳利，連賽跑得頗好，都是敗在臨門一腳，得梗頸三，上賽後勁見增，已接近勝利之門了。

第五場 五二五碼 金璽 迎財 明都

四號金璽上賽勝出，打破紀錄跑來，既能快開，後勁亦强，今賽雖然身居中檔，但左右都不是快閘狗，仍有機會竄出爭勝。二號迎財近況大勇，連戰皆捷，狀態最穩，上賽前段坐廂，後上不及，非戰之罪，今賽可湧前趾。一號明都狀態顛峯，有一檔之利，雖然對手强，仍有一拚之力，殺出分頭不俗。

第六場 三五〇碼 主力艦 有寶 鴻運

五號鴻運久休復出，夜課跑來好，此犬快開，前段勁疾，賽此短途，機會甚大。一號有寶質新態勇，潛力頗大，上賽跑出，走勢甚雄，此仗得地利，有力一搏到底。六號主力艦質佳，成績上乘，上賽已勇，只是勝利皇帝有超水準演出，屈居次席，實力自强，只是此犬有波勾毛病，外檔欠利，可勝不穩。

第七場 五二五碼 神行太保 一帆風順 成吉思汗

六號神行太保偽頂班狗王，近態回勇，演出已見穩定，此犬最擅六檔，今賽路宜位合，將更能發揮馳騁橫後勁，足當首選。一號一帆風順快開，連勝兩仗，近況勇邁，排內欄得盡地利，坐二望一。第三勢力我屬意質新未霽的成吉思汗，此犬上賽受擠，後上急勁，有爆冷之力。

第八場 五二五碼 福星 核子腿 依然在

五號核子腿全面回勇，連勝數仗，氣勢如虹，此犬快放見長，前竄銳利，後勁近賽已見增强，故賽長途，仍有爭霸之力。四號依然在常紫，賽此程爲個中老手，七十三、七十四次連勝兩仗，戰績有進步，上賽雖包尾，仍能保持三十一秒八佳績，可見狀態依然在，不宜忽畧。抓冷小敵，一號福星，此犬爲高班狗，小休復出，頗有勇態，有力爆冷。

第九場 五二五碼 蝴蝶之王 龍運 郎克

一號龍運割尾猿落，健康已復原，夜課放三五〇縮十九秒時速，狀態勇邁，今賽復出，又深得內檔地利，衆望所歸。五號郎克連勝三仗，狀態顛峯，此犬走勢刁鑽，後勁好，爭勝機會甚大。六號蝴蝶之王，質新勇進，成績正在冒升，上賽輸給前犬，時速不弱，此仗對手雖强，自有一拚之力。

第十場 五二五碼 雷鳥 水翼船 太平洋

二號水翼船連賽甚勇，實力已見，升班，對手不外如是，此犬快開，順利切入內欄，機會最大。四號太平洋上賽與北冰洋彭相失位，輸得不值，留在這一班中，頗佔便宜，可以出頭了。敵冷可選三號雷鳥，此犬放閘出，有力突圍，前段帶出，有爭位之力。

第十一場 五二五碼 快活童 鑽石皇帝 皇宮之寶

二號鑽石皇帝狀態好，上賽受擠失利，實力仍在，此仗在內檔，快開切入，得擔欄之利，應有作爲。五號快活童多次傷出搏殺，走來亦有氣勢，上賽如非被撞，已經得勝，此犬後勁强，在這一羣中，有穩位望贏之勢。敵冷可盯緊高質犬皇宮之寶，此犬舊績佳，久休復出，養精蓄銳，有力重振聲威。

第十二場 五二五碼 大羅天 首獎 最快

二號首獎有後勁，纏在末段，能夠在亂軍中殺出，今賽對手弱，又不會成爲熱門，可以爆一鑊了。大羅天成績有進步，上賽跑來，已見勇態，此犬出閘放，前竄力强，排大外檔適宜，有機會出頭，勝回一仗。四號最快近況好，上賽中段搶出爭位，惹人注目，這一仗屬理想半冷佳選。

狗經

△週日十二場

第一場 三五〇碼 綠屋 粉紅鑽 掃雷艦

六號粉紅鑽狀態趨起，狗房消息，此犬秋涼日漸生猛，健康已完全康復，上賽出籠坐廂，仍能搶回位置，還一仗，爭勝機會更大。二號綠屋，小休復出，夜課表演不俗，惹人憧憬，此犬質高，直跑走勢好，內檔適宜，有力一拚。敵冷可選質高勢沉的四號掃雷艦，夜課表現，雖然未見勇態，但小休之後，以此犬實力，仍堪注意。

第二場 四五〇碼 確定美 海量 金地

五號金地，亦爲小休復出狗，在此佔盡班次之利，夜課短程路二十秒三，已見勇態，此犬後勁特强，與同場各犬相較，可以勝高半程。四號確定美兩賽三五〇短途，跑得不錯，後段跑得頗好，已見有態，爭位頗穩。三號海量久休復出，傳聞受秘密練兵，夜課跑廿六秒五，果然有料，提防突爆。

第三場 四五〇碼 明冠 快速艦 伯爵之寶

六號快速艦放開，前竄力强，實力不弱，此賽路合檔佳，最具爭勝本錢。五號明冠，小休復出，夜課短跑二十秒，後段走勢似箭，此賽隨前犬竄出，大有威脅。抓冷小敵一號伯爵之寶，此犬放開，近賽越走越好，有勇態又得地利，提防爆出。

第四場 五二五碼 臺百利 山童 利害

一號山童，舊績輝煌，月前出賽，中程突然蹇步，事後發現腳部受傷，休養月餘，再復出戰，夜課短跑二十秒六，頗有勁道，此犬質高，得內欄地利，可以重振聲威。二號利害近態回勇，後勁較强，有力爭勝。敵冷可選五號臺百利，此犬快開，實力不弱，較有機會。

第五場 五二五碼 電話號碼 大健康 新月

六號電話號碼上賽大勇，此程跑三十秒八，已回復昔日水準，看走勢，仍在進步中，是當頭狗之選。一號新月新勇可取，上仗一戰出頭，衝過終點餘勢未了，改跑長途，得檔位之利，有力一拚。四號大健康潛質較高，狀態翱翔，此犬後勁好，雖然出籠稍慢，賽此長途，可在末段爭勝的。

第六場 三五〇碼 碧霙天 百勝將軍 美在其中

二號百勝將軍底質好，久休復出，上週夜試，三五〇跑二十秒六，成績不弱。在此水門水場合，已具爭勝本錢了。四號碧霙天走勢不弱，後勁頗好，發此程最宜，可以一博。此場冷狗我屬意五號美在其中，此犬潛質高，舊績亦不弱，有力爆冷。

第七場 五二五碼 驅逐艦 金豹 生財

四號驅逐艦走勢機智，同程紀錄，爲五犬之冠，此犬出籠反應快，利於切入，前段能帶出，爭勝機會就大。六號金豹近況勇，前速好，後勁亦見增强，從狀態觀察，此犬在進步中，勝望甚濃。敵冷可選二號生財，上賽出閘受擠，致招敗績，此犬近況仍好，不宜忽畧。

第八場 五二五碼 紫色平原 烟卤 金礦

三號烟卤戰績卓然，此犬鬥志特好，後勁強橫，隨時可在前段受阻劣勢下，反敗爲勝，照捧無誤。一號紫色平原質高回勇，上賽直帶到底之氣勢如虹，今賽入晉勝利王子，爲前犬心腹大患。第三勢力，我屬意小休復出，夜課大勇的金礦，此犬快開，前速甚强，有力一拚。

第九場 五二五碼 保濟 領新日 場上霸

五號領新日質新態勇，最近兩賽此程時速都在三十一秒之下，上賽得位，後勁表現甚佳，此賽仍有爭勝之力。六號保濟成績冒進，潛質漸顯，今賽得外欄之利，可免受擠，大有作爲。抓冷可以小敵質高回勇的場上霸，此犬佔盡班次之利，但狀態欠穩，熟捧不宜。

第十場 五二五碼 鑽石皇牌 電算機 飛棒

六號電算機後勁甚强，此犬健康一度有問題，現在調養得差不多了，最近兩賽成績有進，恢復往昔水準，指日可待。五號鑽石皇牌快開，前竄銳利，後段亦保持，此犬近態好，如前犬有失，可以出頭。抓逆水高班狗飛棒，此犬近賽似見復甦，論實力，只要回復七成狀態，就可爆出。

第十一場 五二五碼 太空奇景 寶力民 好望角

三號寶力民新態勇進，此犬經長期塚磨，才有此輝煌戰績，雖然初賽此程，從近賽走勢看，勝任有餘，可以再跟。一號太空奇景近賽走勢有進，已見勇態，獎犬上海先生出閘慢，對此犬更見有利，有力爭位。敵冷可選六號好望角，此犬漸見勇態，爭勝已是時候了。

第十二場 四五〇碼 贏得 鋼纜 琥珀

五號贏得實力頗好，處女出賽，力戰得第三，時速不弱，今賽對手非新即弱，可望出頭。四號鋼纜後勁較强，與前犬一同搶出，大可帶離羣犬，實屬一時瑜亮，此場如無意外，前兩犬理應必勝的，如要意抓冷，可以小敵一檔的琥珀，希望前段帶出爭位。

蓮峯秀士

週末初選

場	首選	次選	冷選
一	(一)家庭儲蓄	(六)鬥牛勇士	(四)金牌
二	(一)老爺車	(五)好彩	(二)欄威
三	(三)漁雷	(一)保險家	(四)福伯
四	(四)及時雨	(六)遊覽車	(五)一本萬利
五	(四)金璽	(五)鑽石皇帝	(二)迎財
六	(一)有寶	(四)金豹	(六)主力艦
七	(一)一帆風順	(四)伯爵之寶	(六)神行太保
八	(五)核子腿	(三)飛快	(六)大西洋
九	(五)郎克	(三)喜自來	(六)蝴蝶之王
十	(四)太平洋	(一)水翼船	(一)第二世界
十一	(四)過江龍	(一)鑽石皇帝	(六)金鐘
十二	(四)最快	(三)大把	(五)好機會

週日初選

場	首選	次選	冷選
一	(六)粉紅鑽	(一)綠屋	(三)福照
二	(三)海量	(四)確定美	(五)金地
三	(六)快速艦	(一)伯爵之寶	(五)明冠
四	(一)利害	(六)天財	(一)山童
五	(六)電話號碼	(一)新月	(四)大健康
六	(一)百勝將軍	(四)碧霙天	(五)葵在其中
七	(六)金豹	(三)含羞草	(二)生財
八	(一)金鑽	(三)烟卤	(四)珊瑚
九	(六)保濟	(五)領新日	(三)運隆
十	(五)電算機	(四)藍寶石	(五)鑽石皇牌
十一	(五)夜光眼	(三)寶力民	(一)上海先生
十二	(五)贏得	(四)鋼纜	(三)奔月

四·穿·十一 今·匀·實·得

首天：遊覽車、伯爵之星、飛快、龍運。

次天：掃雷艦、快速艦、電話號碼、寶力民。

本週狗賽，經連日來觀察，各犬狀態差不多已定，在嚴格之選擇下，提供每天四隻心水狗，可作爲四穿十一選用之：

週末

第四場(六)遊覽車 第七場(四)伯爵之星 第八場(三)飛快 第九場(一)龍運

遊覽車出戰五二五碼，排六檔，此犬近態當紫，是頭快放强攻之犬，在近期的賽事中演出水準，上賽由於出閘後在四五〇碼灣角處，與幸運者等犬碰擠而敗，一度小休，今在外檔之利，並且編班有利，此犬近期來一向保持在卅秒八左右的紀錄，有勇冠全軍之感。

「伯爵之星」出戰五二五碼，排四檔，此犬擅長快放，近期來二戰二勝，實力雄厚，紀錄上乘。同場雖有「一帆風順」「神行太保」「成吉思汗」以及新秀等有實力的犬，但「伯爵之星」出閘本領比之其餘爲技勝一籌。

飛快出戰五二五碼，排三檔，編於此班，得盡降班之利，且後勁卻能超於同儕，勝望甚穩。

龍運出戰五二五碼，排一檔，此犬原屬快不出，近態大富勇，乃爲跑疲之故，因而休養後，順得精神奕奕。上週夜操以十九秒九跑畢三五〇碼，尤其是直路一段速度即爲犀利，集一切有利條件於一身，不切勝無歸。

週日

第一場(四)掃雷艦 第三場(六)快速艦 第五場(六)電話號碼 第十一場(三)寶力民

掃雷艦出戰三五〇碼，排四檔，此犬主要擅長放閘，全靠猛衝猛打爭勝。但後勁見差，如今跑短途，在此場中有實力的狗不多，此賽估盡有利條件。

快速艦出戰四五〇碼，排六檔，此犬爲「一艦」字頭狗中近態頂勇的一頭，快放搶攻，爭勝之意極濃。

電話號碼出戰五二五碼，排大外檔，此犬上賽以卅秒之紀錄搶元，出閘不慢，沿途猛攻，意極濃，狀態是勇。此犬以後勁直路速度見佳，今排六檔，路宜位合，爭勝希望更濃。

寶力民出戰五二五碼，排三檔，各犬之狀態均屬低沉之中，寶力民則享有大勇當紫之勢，今賽有快放位優之利條件。

周六穿雲箭：第四場(六)遊覽車 第五場(三)鑽石皇帝 第十場(二)水翼船

周日穿雲箭：第二場(五)金地 第四場(一)山童 第七場(四)珊瑚

油蔴地小輪公司經理劉鎮國稱 各汽車渡海輪碼頭決定重行設計改建
四艘單層汽車船決定改建爲雙層

【本報訊】據悉，油蔴地小輪公司已決定將四艘單層汽車船，改裝爲類似航空母艦型頂層之雙層汽車船。

最近，公共交通顧問委員會已批准油蔴地小輪公司所呈之計劃，以改裝之雙層汽車船行走租庇利街至佐敦道線。改裝涉入幾個技術問題，而其經費據說並不昂貴。改裝後使汽車上落，上下層亦同樣便利。

油蔴地小輪公司又已將幾個不同之新碼頭設計圖，送呈政府。各個設計之建費亦不一。其中一設計，係汽車於船泊岸後立即駛上船。另其設計則有等船地方，但需用較多土地。該公司總經理劉鎮國稱：在顧問委員會最後決定之前，還不能將確實之資本支銷及所需完成之時間揭露。據估計，每一艘雙層汽車船可載車八十輛。如計劃成功，將有更多船改裝，或建造以應需要。

考察德國交通系統後 簡悅强昨返抵港
對西德波昂的交情措施有深刻印象

【本報訊】本港非官守立法局議員兼公共交通顧問委員會主席簡悅强，昨日下午由歐洲經曼谷返抵本港。

簡氏係於月前首先應德國政府邀請到德國考察公共交通設備。簡氏在德國詳細考察很多個大城市公共交通系統後，認爲設備均臻完善，尤其是波昂市的交通辦理最感印象深刻，最使他感覺印象特佳的德國公共交通系統就是波昂市地底火車設備，至於其他城市，亦達到良好水準。

簡氏於德國考察完後，又到過瑞士，其訪問公共交通措施。後又到英國，最後則由英赴義大利，亦爲自在英國居留期間，曾與前任總督柏立基爵士會面，暢談甚歡。

綜合簡氏此次在歐洲國家公共交通考察管理，大致上都達到免費服務，而個人間，此行考察所得資料，獲益良多。他透露謂：該等資料，一經由交通委員會研究過，取其合適方法，提議給政府參考實施。此外，簡氏在德期間，德方工業界人士，亦曾向來港與港商合作投資一事非常感覺興趣。簡氏將與有關人士接觸，提供發展本港工業之意見。

香港孤兒赴美國 六年來約一千名
今午又將有五個孤兒起程

【本報訊】國際社會服務社於今午又送出五名孤兒前往美國，由鄧肇堅爵士在機場主持典禮。

該服務社自一九五八年起開始選送孤兒前往美國，由該服務社的美國分社，接受美國人的領養孤兒申請，然後在此間孤兒院遴選。迄今六年來已共選了一千名十四歲以下的孤兒去美國了。

據說這些送往美國去的孤兒，生活都極美滿，都在受着教育。

（圖片說明）瑞士美度錶廠董事亨利倉倫（左立者）在紐約世界博覽會美度錶廠攤位前，欣然以該廠精印之彩色目錄，贈與瑞士鐘錶商會新聞處之市場調查組駐紐約監督華萊士勞倫斯（右立者）。該目錄爲參觀博覽會之遊客而特別設計，全册共十六頁，七彩精印，圖文並茂，同時說明美度錶之自動上鍊，十足防水及其他主要性能。

澳門政府通過 征屋宇出售稅

【本報澳門訊】澳門立法委員會，曾在會議通過，開征各項稅項，其中有一項由明年正月開征之屋宇出售純利稅，該項稅收須納百分之六純利稅。

本澳建築置業公司商人，對開征該項稅收，實予本澳之建築業買賣，影響甚大。因此，有關該行業商人，召開會議，共商討對策，並準備入稟總督，希予體卹商艱，請求改善，以免該行業發展遭受打擊。

夜話

—塵—

無線電視法案修訂，取銷英籍股東要佔百分六十之規定。也許政府已經知道，大多數香港潮佬早就入了英籍。

× × ×

「外圍馬合法化」問題，反對之聲四起。如果最初提出時改稱爲「立例管制外圍馬」，可能會有不少人够胆贊成。

× × ×

交通狀況調查工作展開，擬作廿年計劃，改善本港交通。看到目前汽車排長龍和乘客擠巴士電車的慘狀，對於廿年後的情形，實在不敢想像！

× × ×

颱風過後，港九有二萬具電話失靈。最先修復的，相信必然是「電話服務諮詢委員會」辦公室的一具電話。

港府救濟風災後新界農民 在荃灣等區設立四十七個登記站

【本報訊】港府漁農處昨在新界荃灣、元朗、大埔及西貢等四區臨時設立四十七個登記站，並已全面展開登記農作損失的工作，以爲辦理有關救濟農民的依據，各鄉村農戶登記的爲數頗衆。

據有關官方宣稱：是項登記將于明日（星期六）午前截止，新界鄉農戶如在此次颱風災中農作遭受損失，而欲申請補助者，必須注意在上述期間內，向各登記站辦理。

漁農上項登記，專在登記各災戶的禾稻、蔬菜、菓樹、花卉、豬舍、牛舍、家禽棚舍，以至漁塘等損失數目，每一請求登記災戶填寫一項「社會救濟信託基金補助金申請書」。災戶登記時必須携同身份證辦理，該處人員預定將根據登記記錄展開實地調查，以覆核是否屬實。

臨時設立的四十七個登記站，是通設于上述各區鄉事委員會及漁農處各推廣站內。

離島方面則已有流動隊首先開始登記，青衣、馬灣兩島災戶亦向荃灣方面登記。

金價呆慢 大鈔市穩

【本報訊】今晨滙紙價互有漲縮。美鈔按五·七六三七五，大鈔按五·七六二五。K金按二五〇·二五，期鈔按五·七五五，價與昨午市收市價乙式。

貴紙已挺升至五〇元（每千），加拿大元按五·三四（大）。日元按一五一·五（期貨），現貨按一五二元。

英大選舉金鈔市無甚反應（指好淡而言），迄本文截稿時（九時三刻），仍少動彈。

三院售旗籌款 定廿四日舉行

【本報訊】東華三院本年度售旗籌款，定本月廿四日（星期六）舉行，爲三院醫務、慈善及教育工作，籌募常年經費。

近年以來，三院不斷擴充，現有之醫療單位，除東華、廣華及東院三間新型醫院外，並有兩間護養院，一間白痴兒童醫療所，共有床位二千七百餘張，所屬中學一間，小學五間，收容貧苦學生一萬二千餘人。醫務工作統計，本年一月份至八月底止，入院留醫病人共二萬二千五百四十八名，入院產婦共一萬六千四百八十一名，門診病人共五十三萬五千三百二十五人（逐日累計），同時期有一萬五千二百三十一名嬰兒，在三院產房出生，爲病人施行大小手術共八千八百四十四次。此外，尚有數百名殘廢及慢性病人，在三院慢性病房及護養院白痴兒童醫療所長期療養，慈善救濟工作，經常派理施贈棺木、食衣物，經常發麵條，救濟無數貧苦家庭、災民及難民等。

三院每年經費，超逾二千萬元，除政府補助外，則有賴於產業廟宇收入，及各界人士之慷慨捐助，一年一度之售旗籌款，即爲港九貧病大衆籌募福利經費，三院主席何世柱，首總理林繼振，孫秉樞，顧乾麟，暨全體當年總理，籲請社會人士，鼎力支持，踴躍認捐三院善旗及名譽章，造福貧病大衆，功德無量。

日本針灸氣功療法

診斷準確 新法治療

風濕痺痛腫

余志文日本針灸氣功治療院

敬啓者：本院主診曾在祖國執業，已歷廿餘年，治療一切之奇難雜症，早享盛譽，自來港開業，時屆臨屬七載，但治愈中西病害之殘頑痼症，社會人仕亦已深有認識，本院自增加病床，設備男女手術治療室，新從日本運到針灸電療各種治病儀器，故使來診之病者得到更速之療效，一向承蒙各街坊會各大社團諸公等，介紹奇頑病者來診，本院主診幸不辱命，治愈之病者，均在本頁分期報道，故刊出之治愈醫案圖照，俱屬真人真事，並非誇大欺人自欺之虛僞宣傳，今後各街坊會各大社團等，如有介紹任何之殘頑痼疾來診，本院定必樂予特殊照顧，各界人仕如有患上奇難疾病，怕服藥，或醫到怕，或經過藥石不靈之病者，希勿灰心，速來本院治理，保證徹底痊癒永不復發之虞，特此奉告，此啓。

本院主診 骨醫陳珊山 女醫余志文 謹啓

氣功針灸日本電療適應症

腳經衰弱 口眼喎斜 風濕疼痛 聾啞耳鳴 急慢性病 遠視近視
失眠心跳 胸腎頭痛 皮膚瘡癬 跌打傷症 鼻炎羊癇 腎虧尿病
四肢痺軟 腸胃脹痛 瘰癧痔瘡 憂慮善忘 未老先衰 高血壓痰
婦科經痛 呼喘痰咳 思想滯鈍 關節腫痛 小兒腳軟 半身殘廢

治愈坐骨關節疼痛及腸胃病胸脹氣速醫案

（圖片說明）王麗容六十歲女性。住九龍花園街一三五號四樓，十多年前，不幸雙腳患上筋絡痺痛，坐骨關節神經疼痛，左腳則膝重抽搐，復感染腸胃病，胸部脹痛氣速，十餘年中，行動均感困難，心神不適，歷以中西醫藥治理，但屢醫不愈。

迨於本年夏季期間，到本院診治，經余大夫給以日本針灸，及氣功療法，並使用日本最新之針灸電療處理，三星期之療程，王麗容之十餘年頑症徹底痊癒，現已恢復健康，（4圖）是王麗容接受本院治療時之情形，（5圖）是王麗容愈後與本院主診余志文大夫合影。

王麗容身份証（A459316）

余志文大夫惠存

治愈傷科頑痛

謝榮生敬送（身份證A629236）

治愈胸痛背痛五年呼吸困難

謝榮生男二十四歲，職造工人，住福華街五百六十八號四樓，因騎單車撞傷背部，引至胸背痛五年多，右胸骨擴大，呼吸困難，經中西藥無效，痛苦五年多。

看報來院治療，請余志文女醫用日本氣功專科針灸及電療，一次立即不痛，呼吸通順，一連三次切底痊癒。

（圖2 3）是謝榮生治療時情況（圖1）是謝榮生痊癒後與余大夫合影留念。

謝榮生身份證（629236A）

余志文練功

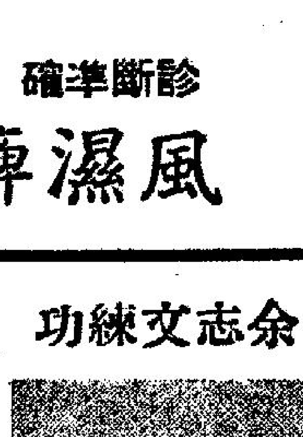

氣功雙盤圖

（診症時間）
上午十時至12時
下午三時至六時
夜診八時至九時
星期日照常五時應診
（出診特約）

△請注意本院地址▽

九龍旺角彌敦道六八七號至六八九號嘉禾大廈一樓（請由嘉禾大廈正門入內上一樓）

電話：八〇四一五一一號 八〇〇二壹〇號 八〇四〇四三號

（即旺角差館斜對面近百老滙戲院左便永安銀行右便）

工商晚報第十八屆世界運動大會特輯

本報駐世運記者何鴻毅觀察
世界女「飛人」將屬美國女子
紀政有佳績得一零二七分
女子標槍蘇打破世界紀錄

（本報駐世運記者何鴻毅中午急電）中國女鐵人紀政在五項運動比賽中的第一項之八十公尺低欄賽跑中，跑出了十一秒一的前所未有佳績，獲得一千零二十七分，與她同組而又獲得第一的蘇聯女將貝絲諾娃，跑十秒九，得一〇九六分，而蘇俄女是有爭霸希望的，紀政位列小組中之第二。

【東京國立體育館十六日路透社電】此間今日之女子奧林匹克五項比賽之初賽結束時，蘇聯人柏黑絲與貝斯托羅娃同獲首名。英國人蘭德與南斯拉夫人則同獲第三名。兩俄女在此項八十公尺之跳欄賽跑中，獲一〇九六分，時間十秒七。英南兩女則以十秒九獲一〇六一分，竄得預賽入選。又美國之彼得係以十一秒得一〇四四分，佔第五位。

（本報駐世運記者何鴻毅今晨專電）女子五項運動今日開始角逐共分兩日進行，今天首先舉行八十低欄、推鉛球與跳高三項，明日下午舉行跳遠與二百公尺賽跑，中國「女鐵人」紀政參加該項比賽，她今晨情況良好，並表示有信心創造更好成績，力圖進入十五名或十名之內。

（本報駐世運記者何鴻毅今晨專電）世運比賽進入第六天，田徑角逐進入高潮，今日秩序中，田徑佔了十六項之多其中的男子四百公尺中欄，八百公尺、三級跳遠和女子一百公尺，標槍等五項展開金牌爭奪，游泳亦有男子四百公尺四式接力與女子一百公尺蝶泳兩項決賽，自由式角力昨已結束，今日開始進行希臘羅馬式的比賽，馬術運動首次展開競爭，排球、水球暫停一天，帆船亦無賽事，而曲棍球亦僅有A組三場，而B組亦休戰，所以今日各國的體育家主要作田徑項目金牌的爭奪。

五項運動首次展開，中華民國女鐵人紀政披甲上陣，與世界各國名將較量，雖無上名機會，但如能演出水準甚或打破自己個人的紀錄，國人已堪告慰。上屆冠軍俄將柏里絲出作衛冕戰，她的成績仍然一枝獨秀，如無意外當可掄元，能夠威脅她的是英、美、德、澳的幾個好手。

下午四時半「世界女飛人」即可產生，這兩天的成績，將是美女的天下，泰耶絲與麥卡亞（均屬黑妹）將是奪標的人物，且會鬥出世界新紀錄，吾人可拭目以觀。

四百公尺中欄美國健將將會包辦三甲，三級跳遠美蘇將有劇鬥，八百公尺賽跑的金牌看來還是紐西蘭跑家史乃路的囊中物，但此間專家提出警告，過去兩天田徑比賽中大熱門常常倒灶，今天會否爆出冷門亦是可能。

【東京十六日路透社電】蘇聯女子標槍選手哥查高華，本日在合格賽中打破世界紀錄，成績爲六十二點四公尺（等於英呎二百零四呎八吋半）。哥查高華爲合格賽中擲槍之第一人，以前之世界紀錄，爲蘇聯之阿蘇連娜在一九六三年所創，成績爲五十六點七八公尺（等於英呎一百九十六呎一吋半）。

今午合格賽之標準爲五十一公尺（等於英呎一百六十七呎四吋）。哥查高華爲女子標槍超過二百呎之第一人。惟合格賽之成績，不作最後爭奪金牌之成績。

足球分組循環賽
今全部完結
共上演三仗捷巴有惡戰

世運足球分組預賽今已晉入最後一天賽程，明日休息一天，週日便舉行半決賽。今日三場比賽，爲丙及丁組球賽，丙組捷克對巴西，在六宮球場上演。韓國對阿聯，在秩父宮場對壘。丁組由日本對迦納在駒澤球場比賽。

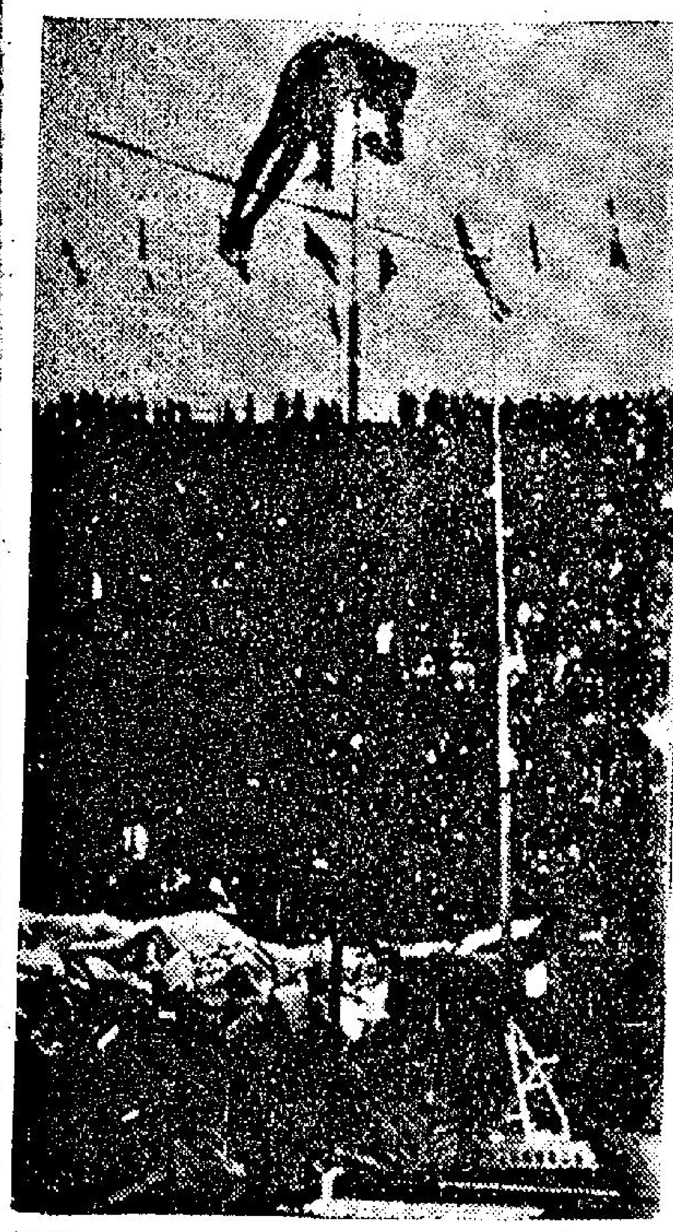

圖爲美國選手彭奈爾於十月十五日在世運會撐竿跳高比賽中，跳過十五尺餘之高欄，獲得決賽權之壯姿。（合衆國際社無線電傳真）

東京世運專訊
本報特派記者 何鴻毅

男八百公尺初賽
香港選手菲爾特盡全力雖敗猶榮

香港中距離選手菲爾特，在八百公尺初賽中跑第七名落選，成績一分五十四秒正，同組第一名的成績是一分四十九秒三，相差四秒七之多。

該項比賽分六組進行，與菲爾特同組的有加拿大、法國、日本、澳洲、義大利、比利時、坦干伊略等八國選手，菲爾特身型細小，脚短步細，氣力不足，速度不夠，在比賽中予人的印象，是訓練不足，欠缺勁力，與其他國家的選手所表現出有魄力，有天賦，與集訓有素的明顯分野。

倘幸與他同組的並非一流名手，例如世界與世運紀錄保持者紐西蘭的史乃路，他在別組很輕鬆的便以一分四十九秒稱得第一，而他保持的世界紀錄是一分四十四秒三。

菲爾特在第六組中執第七綫，即在轉角處起步。當槍聲一響後，各健兒開步約二十碼，卽告落後，在走至可過綫時，菲已是最後一人，其餘各人均能互相接近，當時由日本選手鹿毛領先第一個圈完畢，轉第二灣時，菲追上坦尼干斯卡之黑人代表，于是菲列第七名，在第二個灣時，八人幾一齊，仍由日人領先，次爲加代表萬里佛，義代表斑治，但至第二圈時，情形卽不同。一如體育圈中人所指出，凡在第二圈時，有訓練，夠體力與缺乏訓練，體力不足，有最大的分野，因第一個四百公尺時，尚易支持，到第二個四百公尺時則不易支持，故在此賽中，第二個圈轉灣時，菲爾特及坦尼干斯卡黑人選手，卽告落後，由落後五碼、七碼以至十碼。在轉第二灣時，加拿大選手再發力，開始抓頭，佔第一位，法代表雷諾，由第五改爲第二，日選手第三。菲爾特則列第七位，一直至中綫時，各代表之次序爲加、法、日、義、澳、比、灣、坦。其後，仍維持此次序，惟菲爾特與其他人距離約卅碼，而黑人選手與菲爾特則約五碼而已。

結果成績爲第一名一分四十九秒三，第二名一分四十九秒八，第三名一分四十九秒九，第四名一分四十九秒九，第五名一分五十秒二，第六名一分五十秒九，第七名一分五十四秒，第八名一分五十四秒九。

此次菲爾特之步法已屬不差，從未有支持不住及輕步，亦無氣促之勢，個人表現，已盡全力，祇因欠缺訓練，與及氣力不足而已。

菲爾特是日穿藍運動衣，白褲，當其跑步時，姿態頗美，手部亦無特別搖擺。在八百公尺預賽中，當以紐西蘭之史乃路最爲熱門，彼在預賽中，顯示無需用力，步伐輕鬆，開始時一直落後，直至最後半圈時才發力，而是衝步如飛，即已抓住速度驚人，祇在四，五秒鐘內，即已抓過所有組內健兒，以後卽緩步前進，至終點時，還是有如步行般的動作行過終點，不費氣力。史乃路于一九六二年之紀錄爲一分四十四秒三，奧林匹克紀錄爲一分四十六秒三，亦爲其所創者。

今天三場比賽，除捷克對巴西，實力稍有距離外，其餘兩仗，表面上，是勢均力敵的比賽。巴西在過去兩戰中，一勝一和得三分，今屆如要入圍，今仗雖然不能取勝，亦要媾和。否則，雖輸也不能過多。才有晉入丙組第二名之希望。

因爲阿聯如勝韓國，巴西又負與捷克的話，則兩隊同分，要以射球率定名次了。巴西雖有世界足球新王國之稱，不過，這次參加世運足球賽的球員是業餘球員，實力當比不上職業隊，所以，這一仗捷克取勝的機會較高。

如韓國對阿聯一仗，以兩隊對捷克一仗，韓一比六，阿負一比五，不相上下，但對巴西，韓負〇比四，阿聯却與巴西媾和，則似乎阿聯實力，較韓國勝一籌，今仗勝算較高。

日本對迦納一仗，以日本擊敗阿根廷一役而論，則今仗仍應佔優勢，因爲，迦納與阿根廷屬五五波，不過，日本勝阿根廷，僅以三比二取勝，則日本與迦納亦屬五五波而已，今仗可能有較緊張之演出。

雖然，日本能夠擊敗阿根廷，但阿根廷可能在作戰之初稍存輕敵，如這一推測確實的話，則日本今仗，便不大樂觀，因爲，迦納相信一定不會對日本稍有輕敵也，是故，這一仗還是迦納勝算高一綫。

足球分組循環賽
德羅匈南捷日獲入圍決賽權
尚有兩枝出綫隊今日決定

昨日三場比賽，果然不出所料，匈牙利以六比五勝南斯拉夫，可知是場比賽過程之劇烈了。德國勝墨西哥二比〇，羅馬尼亞贏伊朗一比〇，我未有爆出冷門。

本屆世運足球分組預賽，經過昨天比賽後，遼兩組成績，業已分曉，甲組德國與羅馬尼亞，已在三仗中，均獲兩勝一和，各得五分，已獲半準決賽權。但，以射球率而定名次的話，顯然德國稍著先鞭，因爲，德國在三仗中，共射入七球，只失一球而已，反之，羅馬尼亞在三仗中，只射入五球，但卻失兩球，因此，分組賽中的甲組，德國獲冠軍，羅馬尼亞獲亞軍。至於墨西哥與伊朗，則均被淘汰了。

分組賽之乙組，由於北韓退出，只得三隊參加，匈牙利兩戰兩勝，獲得四分，奪取冠軍，南斯拉夫則兩戰中，勝負各一，獲亞軍，這兩隊均奪得半準決賽權。至於同組之摩洛哥，兩戰兩敗，已被淘汰了。（羅通）

【東京十五日美聯社電】世運足球十五日有六隊已取得於十八日進入半準決賽的資格，至於誰可獲得金牌，現仍屬未知之數。在最後八隊中，已佔一位置者，有甲組之德國與羅馬尼亞，乙組之匈牙利與南斯拉夫，丙組之捷克及丁組之日本。尚有兩席仍待決定，於十六日將可揭曉。在丙組中，已出戰兩場，獲得三分之巴西將於十六日遭遇捷克。而比賽兩場，獲得一分之阿聯，將對抗無分之韓國。在丁組，已得兩分之日本，將與一分之迦納接戰。至于打完初賽獲得一分之阿根廷，須待日本對迦納一戰誰勝誰敗，及球數如何。然後始可決定能否出綫。

第五日之足球賽事。至目前爲止，足球A組之四隊全部賽程已完竣。

圖片說明：美國選手史科蘭達於出示其所獲得奧林匹克運動會之第三面金牌時，而露笑容，及高舉三隻手指，表示其在世運會獲得勝利之次數。（史氏係四百公尺自由式之冠軍）【合衆國際社無線電傳真】

十七歲奧布連
獲男二百咪背泳第一名

【東京十五日美聯社電】澳洲之奧布連，十五日晚從後趕上，游得世運之男子二百公尺背泳，蘇聯之普蘭科賓科得第二名，美國之查斯特林姆斯基得第三。奧布連之時間爲二分廿七秒八。打破查斯特林姆斯基於本年八月三十日在紐約美國世運預賽中所造成之二分廿八秒二世界紀錄。該位十七歲之澳洲學童之勝利，實爲眞正冷門，打破美國男子在游泳及跳水橫掃六面金牌之運氣。此亦爲由男子運動員推翻之第五項世界紀錄，另一項則爲平等。

今日曲棍球
怯尼亞失敗 日本獲勝利

【東京十六日路透社電】怯尼亞在世運會曲棍球賽第六日中，敗於日本，結果爲二比〇。怯尼亞此次失敗，已與失與澳洲在最後四項競賽中爭長之機會，澳洲以二比一擊潰紐西蘭。

簡訊

【東京十六日路透社電】英國單車賽選手波特在四千公尺個人初賽中其成績爲五分三．一六秒。世界冠軍荷蘭代表格魯恩之時間，則爲四分五七．四秒。廿五個選手正在理想的天氣情況下競賽此個項目。

【東京十六日路透社電】英國輕乙級選手費治，本日在世運會希臘羅馬式角力錦標賽，敗於德國代表史丹治之手。

女團頭劍決賽
匈牙利冠軍

【東京十五日中央社專電】一九六三年世界女子擊劍團頭劍個人冠軍匈牙利選手爲桂姬，今天在早大體育館舉行的世運女子團頭劍個人賽中奪得金牌。德國女選手梅絲獲銀牌，義大利女選手拉格諾獲銅牌，蘇俄女選手羅荷瓦第四。

希斯成了「飛人」
跑十秒正時間奪百公呎冠軍

世界「飛人」希斯

【東京十五日中央社專電】第十八屆世運男子一百公尺決賽成績揭曉，美國選手希斯，以十秒平世界紀錄的成績，贏得金牌，古巴的斐哥羅拉第二名，加拿大的傑羅米第三。前六名成績如下：希斯（美）十秒正，斐哥羅拉（古巴）十秒二，傑羅米（加）十秒二，曼尼亞克（波蘭）十秒四，奧伯塞布拉西（德）十秒四，康里（象牙海岸）十秒四。

【東京十五日合衆國際社電】美國之希斯今日在一百公尺短跑準決賽中，以九．九秒破世界紀錄，成爲歷史上該次賽程最快之人。彼將德國之哈利及加拿大之羅姆于一九六〇年保持之十秒正紀錄縮短十分一秒。希斯所造成之時間，亦比哈利在一九六零年羅馬世運會所創下之一〇．二秒更快。

陸經緯獲名師將受集體訓練
表示決心說一擊來日方長

【東京十五日美聯社電】香港游泳選手陸經緯對於單獨游泳已有倦勤之感，他不久將與一班世界游泳能手同樣一位世界訓練名家受訓，他在世運村對記者說他明年一月在美國印地安那大學攻讀，因這裏有良好設備和一位優良導師，他曾與該大學游泳隊的導師干蘇文作簡短會談，干蘇文是本屆世運美國游泳隊的導師，他說干蘇文很忙，只能和他談了幾句話，但他對我很鼓勵，我也急於要到美國去。這位年十八歲的香港游泳選手要在印地安那大學學習物理學，他說曾留意一班游泳選手的練習和他們最優秀的也談過話，學了一些東西，卽是關於訓練，也沒有一些眞正的秘訣，祇有每天刻苦練習，可惜香港沒有良好設備，游泳池不多，有一些人太擠擁不適作正當訓練，又沒有室內暖氣設備的游泳池，所以不能一年四季游泳，更差的在香港沒有良好的比賽，在公開比賽時，只有我一個人角逐，使我無從發揮技能。陸經緯已參加一百公尺與四百公尺自由式的預賽，可是他的時間紀錄未能應付決賽，他還要參加一千五百公尺自由式的項目，他說他應該在四百公尺自由式得較佳成績的，可是在最初二百公尺時游得太快，本來想與其他選手一齊並進，但不如所願，他說他很難有機會在一千五百公尺與美國選手和其他的能手對抗，只希望比他以前的十九分五十二秒較佳而已，最後他說來日方長哩。

廿公里競走
英代表冠軍破大會紀錄

【東京十五日中央社專電】現年卅六歲的英國選手馬杜斯，今天在世運廿公里競走比賽中贏得金牌，他的成績一小時廿九分卅四秒，創下世運新紀錄。

男四百咪自由式
史科蘭達再奪錦標

【東京十五日美聯社電】美國選手史科蘭達，十五日晚獲得其第三面金牌，贏去男子四百公尺自由式游泳冠軍。德國之韋根（廿一歲）得第二，澳洲之伍德（亦廿一歲）得第三，兩人曾競爭甚劇烈。史科蘭達計勝約四碼，時間爲四分十二秒二，打破渠自己之世界紀錄四分十二秒七，該紀錄乃渠於年七月三日在加洲造成者。十八歲之史科蘭達曾於十二日在一百公尺自由式獲得第一面金牌，又於十四日，在四百公尺自由式四人接力中，作爲優勝隊之第四人而獲得第二面金牌。

女高台跳水
美寶殊冠軍

【東京十五日合衆國際社電】美國選手寶殊，今晚在女子高台跳水中，擊敗前冠軍安格爾（德），勝得金牌。寶殊之總分爲九十九分八，繼爲安格爾（九十七分四五），第三名爲蘇聯之亞歷西瓦（九十七分六〇）。安格爾在羅馬世運時，曾經獲得高台及跳板兩項跳水冠軍。

女四百接力決賽
美隊連破兩項紀錄

【東京十五日中央社專電】美國女子游泳接力隊，今晚在世運四百公尺自由式接力決賽中，以四分三秒七奪得冠軍，成績連破世運與世界兩項紀錄。

世運會紀律化電器化

（本報駐世運記者李威十五日專稿）日本這個國家確實特別。國民生活規律化，甚至辦一個運動會也是一樣。前兩天，我提過日本清潔班，運動會的維持秩序職員，有規律，齊膝行動之外，觀衆也是最守秩序的觀衆。一個能坐八萬多人的運動場，觀衆入場、離場井井有條，眞是使各國記者、遊客佩服。

十四日田徑賽開始，更令我們感覺得日本人的民族性，他們是要有紀律的。舉個例來說，每一場田賽，都要幾十個計時、紀錄、和發令員。這幾十名的大會職員出場，他們排好隊，由裁判長指揮，操出運動場。這種精神實在難得。在別的地方，裁判、計時、紀錄，他們是義務的，誰會排隊操出場呢！大會事先也有準備，各種職員外衣的色澤不同，例如發令員是橙黃色外衫，計時員是藍色外衣，紀錄員和監察員是大紅色的外衫。大家一望就知到在場邊的人，担任什麼工作。在一百公尺以至四百公尺以上的賽跑，每廿公尺左右就有一個裁判坐在場邊監視，以防意外。這場裁判排隊出場，還挾着一張小帆布椅，他們操起來怪好看，而且大會的籌備人員非常之精細，除了每一外顏色不同的上裝外，還定了很多灰色短膠雨衣和膠的西褲，裁判們省了工作方便。另外還有此透明的雨衣，那是發給女性工作員，發令員等應用，如果這兩天沒有防雨設備，大會職員一定會冷病了。

電器在日本，尤其輕工業，因是全世界最發達的國家。大會的田徑發令員，擁有很多電器設備：㈠發令員身上有一個「發射性米高風」（即不用拖綫，卽可與擴音器發生作用）叫——預備，就位，不必花氣力，而很遠的運動員也可以聽得清清楚楚：㈡是發令員的手槍，是連接在電時計上，一響就自動計時，梯子上還坐了十多廿人做計時的工夫，務求準確。㈢但終點電子攝影機，到終點以錄影作最終判決：㈣每次賽跑之前，「計分台」用電燈報告出賽人姓名，號碼，第幾綫，同時又用英、日文廣播，可謂清楚玲瓏了。㈤在一個運動場同時舉行三個項目，有些項目要多次投擲或跳的，不能在「大計分台」報告，他們就用一座電燈報告牌，在項目舉行的地方報告出來，例如第一跳，有一個紅一字，另外有該運動員編號，下一行是成績，而且牌子四邊轉動，全場可見：㈥田徑場裏，互相同無綫電話連絡，職員們不必跑來跑去，例如擲槍，八十二公尺，度的職員一度好了，就用無綫電話報告，快捷妥當：㈦記者席上，每三個人就有一副電視機（包括所有室內、室外運動場），每位記者有一個頭電話，此外每兩排記者有一個公衆電話，這眞是一流電器設備。小型電視機可收日本七個電視台，換言之，記者在看田徑之外，還有機會，知道其他項目的過程與成績，到目前爲止，祇有日本才有。㈧電子印刷機，在大運動場、游泳池，大會職員一有成績報告，卽印出成績表，當場發給記者與大會職員，他們的工作速度眞是驚人。㈨大會計分台（包括室內、外運場）均有自動秒鐘及時鐘，當運動開始至終止，馬上可以知到時間的成績。以上，是日本主辦這屆世運的電器化設備，很成功的，但奧林匹克的成績，很多未如理想，還是日本人算不如天算，天不做美，下起大雨來，這是美中不足的地方。

鍾南飛遭淘汰 華僑傷心事

（本報駐世運會記者何鴻毅十五日報導）中國世運團，將一個舉重比賽中最有希望的人，自己淘汰自己出局，這是值得所有華僑傷心的一件事。

鍾南飛現年卅六歲，台灣省苗栗縣人，是中國參加世運選手中，除楊傳廣之外，最有希望的一人，雖然他祇有短短的五年舉重生活，但他已參加過多次的國際比賽與全省比賽，每次均得到輕量級的冠軍，自入選爲世運代表後，成績更突飛猛進，推舉的成績，達到二百卅五磅，打破了世運會推舉的最高紀錄（世運推舉最高紀錄是二百卅一又四分一磅，由美國選手文斯所保持），總成績達到七百一十五磅，所以鍾南飛是中華民國代表團除楊傳廣外，能有入圍取分希望的一人。

但在世運比賽中，他的教練林象賢處理失當，使他慘被淘汰，該負很大責任。參加輕量級舉重比賽的，共有廿四人，分A、B兩組進行，鍾南飛編在B組，同組中包括有匈牙利、蘇聯及日本等國的知名好手，照他的實力，應該列在廿四人中的十七、八位，但是他的教練與他舉他力所不及的重量，因而被淘汰出局。

舉重比賽分推舉、抓舉與挺舉三個步驟，三種成績相加就是總成績，以總成績高低來定名次。

鍾南飛在第一次推舉時，舉起了九十五公斤，卽二百〇九磅，遠不及他打破世運時所舉起的重量。接着抓舉時，他無法把九十二點五公斤的槓鈴舉起，因而在抓舉項目中沒有分數，無法繼續挺舉比賽，使他在舉重項目中的入圍希望告吹。

當唱名舉九十九公斤時，他穿着有國徽的綠色運動衫上場，人們對他寄予很大期望，但見他自言自語鎮靜一番，然後步到槓鈴面前，握緊槓鈴向上直推，但他無法支持，槓鈴亦掉了下來，他搖頭自語一番，很失望的退下。過了不久，輪到他作第二次試舉了，他把雙手分開一些，亦是自語一陣後，把槓鈴擧到肩上，然後大喝一聲：「殺啊！」果然槓鈴隨聲而起高舉頭上，登時獲得在場華僑及韓國觀衆的熱烈掌聲。但這九十五公斤的重量，仍遠未達他的水準。第三次他要求推舉一百公斤，當舉過頭頂後，雙脚站立不穩，爲了平衡身體而把背部向後灣，坐在他左、中、右裁判，認爲他的背灣得太厲害不通過，所以三次試舉後，他的推舉只得九十五公斤的成績。

據旁觀的舉重專家認爲中國的教練，可以提出反對，因爲他的背灣程度很輕，可使裁判改變決定，但林象賢沒有這樣做。

抓舉繼續進行，鍾南飛又放棄了下列四次試舉機會，八十二點五公斤，八十五公斤，八十七點五公斤，九十公斤，直至槓鈴加重到九十二點五公斤時才出場，相信他的教練以爲他可以舉起九十二點五公斤的重量，但很不幸，三次嘗試俱告失敗，使擁場的人甚爲失望，同聲歎惜。

鍾南飛的失敗，教練林象賢難辭其咎，爲甚麼他要負這樣大的負責，因爲他身爲教練，應了解選手的情況，事前應與鍾君商量，如覺得當時情況不佳，不要强他突然舉這樣重，更應讓他先舉較輕重量，有了成績，才不致得零分，而無法繼續下一項的挺舉。同時鍾君因涉嫌犯規被取消一百公斤推舉成績時，又沒有向裁判提出反對，縱使鍾南飛沒有進入前五名之列，起碼在廿四名選手中，佔到十五到十八位，總比現在自己把自己淘汰出局好得多。林教練實在對不起中國世運隊，對不起全國人民，更對不起鍾南飛本人。因爲他苦練這樣久才能在推舉方面打破世運紀錄，有機會參加世運。但估不到三種姿勢，都未舉完便被淘汰出局，對鍾南飛的打擊實在太大，對栽培鍾南飛的人，亦打擊沉重。相信中國世運隊，亦要作負誠的檢討，吸取這次沉痛的教訓。

甲組足球聯賽
光華今戰愉園

甲組足球聯賽，今午又有一場，在九龍花墟警察球場上演，下午五時，由光華出戰愉園；下午三時一刻，警方預備組作序幕戰。門票一律收一元二角。

楊傳廣來了
李惠堂

十月五日汎美七〇七噴射機把楊傳廣從洛杉磯載到東京來了，同行的有他的太太和教練德瑞克．魏振武。傳廣是萬人矚目，四海關心的風雲人物。也可說是萬選手中行動最受注意的一個體育明星。機場中就有五六十名記者們提長問短，跟着還有電視的訪問。看他精神奕奕，健康和情緒都很正常。我問他十項新計分法有無太大的影響。他笑着說：新計分如果影響我的成績，同樣也影響到別的選手，祇是積分縮減數字吧了，無論如何計分，也總要本身去努力。聽他這番話，他是着着實實立下大決心來替中華民國爭取自古以來第一面金牌的，尤其是照過去十項運動冠軍紀錄來說，他是已經超越了，此回不爭，更復何待？中華民國雖然在千辛萬苦爲正名問題而奮鬥力爭，但我想就算不幸失敗，也會爲着鐵人這一面金牌，委曲求全，繼續參加的。

幾天來爲着正名四處奔走呼籲，去爭取友邦代表的同情與支持，精神因頓眞有點吃不消，奧林匹克會是明天（六日）才由日皇隆重宣佈開幕的。這回爭取正名可說得是盡最後一次的努力，成敗利鈍，尙在不知之數，我們已克盡人事，現在祇有靜候結果，看我們的命運如何吧了。

外圍賽的籃球，大家都知道我國是名落孫山，但今天傳來興奮之消息，冠軍墨西哥竟被我們殺得落花流水。大勝到十七分之多。這勝利正如默迪加足球一樣（默迪加足球我們也四比二勝了冠軍緬甸）慰情聊勝於無，中得點舒適感。我國籃足球都[illegible]是，屬於青黃不接階段。何日能再復舊時威力，那就要看當局如何去做繼往開來的工作了。

世運雖然再遲五天才正式開幕，但運動村已升了九十多國的旗幟，來報到的全世界有三幾個國家（連我國在內）。全世界精銳運動選手，由朝至暮絡繹不絕的紛紛到附近的場所埋頭苦練，準備在大會中大顯身手，爲本身爲國家爭取最崇高榮譽。走到田徑場裡，但見男男女女跑跑跳跳，無形中好像世運大賽的前奏曲，最活動的還是各國的新聞記者，和電視攝影記者，正式賽前的熱鬧鏡頭，已使人大飽眼福。

△運動村範圍特別大，面積比澳洲墨爾體和羅馬兩屆的還要大上一倍，在裏面找朋友，如果沒有說明會晤的地點，是不容易碰頭的。跟以前各屆不同的，是村內十之八九是舊時美軍駐營的原有設備，新加上去的祇有三二十幢中型房子，職員選手們聚餐的大食堂是宿舍（女子宿舍是隔開五英里之遙，不許男界入內的），村內也有處木搭的銀行，郵局與商店。每天晚上舉行歡舞或電影，以供選手院。聽說食的方面，維他命的供應，是歷屆不逮的。運動村分正門及二、三、四、五、六幾度橫門，守衛森嚴，在運動會未開幕前進出都要經過嚴密的檢查，探訪是謝絕的，要隨時帶備身份證，沒有身份證（襟章是不能，比歷屆嚴得多了），是休想出入。以前各屆，進村是比較自由，有運動號衣或襟章隨便一看便沒阻攔，出閘更不聞不問，不像這次連出外都要看身份證，日本人恭恭敬敬，但村卻絕不通容放鬆，到底爲甚麼要給與國外賓以不必要的麻煩，眞的使人費解，想不出道理來了。記得三日到達東京那天，連旅館都未進駐就便被派到東京太子酒店與林匹克委員會的酒會，一入大門便看到二三十個穿着和服的艷麗少女排班迎候，跟着每隔十步便有一女知客九十度鞠躬的爲來賓指引，一直到大客廳酒會舉行的地方，總要答禮三四十次。她們站在那兒有點像哨兵般謹守崗位，所不同的是哨兵比較嚴肅，而她們却笑臉迎人，相形之下，運動村爲什麼嚴格得這樣厲害，祇有他們主辦當局才能解答清楚了。

世運會開幕前幾天，照例是各項運動國際協會最高機構像足球、游泳、籃球、田徑等乘這機緣召開會員大會的，我們切身利害還是奧林匹克最高當局對我正名這一重大問題，其他的會議比較是次要的了。「世界親如一家」，這是世運隨處可見的標語，但極權爲自由的明暗門爭，正在鉤心門角，天下仍未太平，有的地方更有變亂兵燹，親如一家，眞有點欺人自欺了。

十月六日晚寄

你想做人瑞嗎？

二萬九千個美國人瑞（年在百歲者），都認爲適當的食物，充份的休息與脾氣溫和，是長壽的主要因素。

醫藥新知

你想做人瑞嗎？

二萬九千個美國人瑞（年在百歲者），都認爲適當的食物，充份的休息與脾氣溫和，是長壽的主要因素。但當談及烟酒時，他們的意見便告分歧，看法各異。有個人瑞堅持他每日喝一些酒及吸烟，故能長壽，但另一個人瑞則認爲他之所以能夠活到百歲，皆因烟酒不沾唇之功。在這項調查研究中發現的另一項較重要的因素，就是這羣百歲老人中，每個在中年以後，即採取一項聽天由命，凡事都不緊張的寬容政策。又據檢驗過這羣老人的醫生說：閣下長命百歲的機會，將與你對待女人、老闆、環境所持的態度及家庭背景等，息息相關。

醫生計算咳嗽的次數

當你坐在人擠的戲院裏，你會否有人好似都在孩上頭的感覺呢？兩位醫生曾決定衡量一個健康的人咳嗽的次數。在兩年期間，這兩位醫生一直計算咳嗽的次數。據他們調查所得，在一百人的羣衆中，每分鐘將咳嗽二又二分一次，雖然這數字將因季節的不同，稍有差異。但經過一小時後，由于呼吸器官對環境已漸適應，故咳嗽的頻率也隨之減少。

如何做一個好病人？

爲使你獲得最佳的醫藥照顧，下列是你終止都要奉行的貼士：㈠在生病，要找個經常訪問他的醫生，要親身會見他，把你的醫藥歷史列入他的檔案內，而且定下一個定時體格檢驗的時間表。㈡如屬可能，到醫生的診所比去他的住宅看病，較爲上算，因爲診所設置較爲齊全，診斷便較爲準確。㈢如需醫生上門，因爲醫生不可能把所有儀器帶來，如他預早知道你生什麼病，他在攜帶儀器時便有所準備。㈣切勿諱疾忌醫，要把病情詳告醫生，例如以往患過何病，是否動過手術或發生過什麼意外等等。如有什麼事情不明白，不怕請教醫生，醫者父母心，多問無妨。㈤不妨預先問明診費究需多少。醫生對此亦想清楚楚。㈥經醫生開方後，你須對他的勸告切實奉行，否則你等于把金錢虛擲。按照指定時間服藥，按照指示作息，須戒口時戒口，不可亂食，否則可能引起嚴重併發症。

人類普遍長壽了

年逾三十歲的九千萬美國人，在一九〇〇年代的嬰兒，兒童及少年時代，遭遇到的傳染病所造成的殺人率，比諸今日多過一倍。換句話說，在一九〇〇年代因這些傳染病而死的兒童，比今日多過一倍。在一九〇〇年時，人類在出世時壽命估計，平均祇得四十九歲，但今日年逾三十歲的人，可望多活四十三年。

動物能使你生病

動物能爲人類帶來許多傳染病，愛畜的人們，對此不可不知。據悉在一六五八年，因動物帶來的傳染病，曾使六萬歐洲人喪生，而今日動物身體所產生的病菌，對屠夫、植園者、牧羊人等等，仍是一種威脅。事實上，每種動物，均會爲人類帶來疾病，這對于那些與狗貓同眠的人，尤爲危險。

以脫衣爲樂的女人

號稱「自由之子協會」

·英棠·

那個女郎說：「那裡常常進行着許多刺激的事情。即使在那裡沒有什麼轟炸或者焚燒行動的時候，也有着許多機會，給我們脫衣呢。」

我（阿當雜誌記者透納自稱）奇怪地望住那個女郎。她的年紀，大約有十七歲。在她晒成褐色的面龐上，并沒有塗上什麼化粧品。她的金髮，在頭頂上束了起來，她穿着一件舊的鄉村衣裳，在她的雙胸上束得緊緊，可是由她的腰部起卻毫無式樣的懸垂下來，差不多伸到她的足踝上面去。她并沒有穿着長襪，在她的腳上穿着薄底的皮鞋。

我對她問道：「你在公共場所脫過衣服沒有？」

她說：「當然有的。我脫過許多次了。」

她大笑着走開了。我望着那雙在太陽下閃耀着赤裸裸的腳，直至不見了她的蹤影爲止。

這個年青女郎，是北美洲最奇怪團體之一的一個會員，那個團體，叫做「自由之子協會」。這個協會在五十年以來，就差不多不斷的跟法律衝突。他們大部份作爲大地佔據者居住在英屬哥倫比亞，人數約有二千人。他們除了自己的法律之外，并不尊重什麼法律，他們以恐嚇手段對付官方的干涉行動。在一九六二年，有一百多人被控犯有投彈轟炸或焚燒建築物的罪名。

可是由於難以救平這個協會裸體女人那種惡作劇行動之故，引起社會學上最頭痛問題之一。雖然自旅客們報導看見那些裸體女人在田莊裡被裝在犂耙上的事情以來，已經有了一些改善，可是她們對於脫衣的慾望仍然熾烈得很。

倘如英屬哥倫比亞的古特奈縣裡面，火車搭客們所提出在路軌附近有着過多女人裸露身體的控訴，迫使一間鐵路公司停止派火車行走那個地區。當所有這些露天脫衣的行動在加拿大西部普遍流行開來的時候，政府就被迫採取行動，規定公開裸露身體，是一種可判入獄三年的犯罪行爲。可是出乎意料，那項法律差不多無法實行。即使興建特別監獄，那裏也沒有多大監房，來收容那些犯罪的人們。

政府當局，對於「自由之子協會」會員們含糊不清的地位，也感到手足無措。據一個政客抱怨說：「沒有什麼對策。沒有一個人曾經正確的詳細說明她們是什麼人。她們并不是一個種族，她們并不是一個宗教，也不是一個教派。那末她們到底是什麼東西？」

據因爲「穿着得很是單薄的衣裳以致犯有褻瀆罪名」的一個「自由之子協會」女會員說：「我們都是兄弟們和姊妹們。」

她對法庭訴說她在她所喜歡的地方居住和工作。她說：「我沒有丈夫。我們都有着兒女和其他東西，可是這是共同的一切事情。」

這一種羣體生活使到加拿大政府特別感到困惱。根據這個協會會員的說法，裸露身體是象徵她們自己信以爲眞作爲「第一個男女原始人」的地位。而且由於脫除她們的衣服之故，她們顯示着對於一切俗世事物的藐視心理，因而堅信她們在「上帝面前一切人都是平等」的理論。爲着强調她們這部份信念起見，她們常常焚燒她們的家屋和甚至整條鄉村。

她們都教導她們的兒女，認爲學校教師都是「魔鬼的代理人」，認爲政府的權力是惡毒得很。她們在幼年時代就受到裸露身體的訓練。做母親的女人，都顯露她們的身軀給她們的幼小者觀看，來顯示她們的神聖。

一九六二年九月，曾在大福克斯地方發生過一宗事情。那時有「自由之子協會」一百多個會員集在一起，抗議因爲採取恐怖行動把他們的會員囚禁起來。當政府不理會他們所提出釋放要求的時候，那個協會的女會員，就堅着衝到那個監獄裡面，和釋放她們的男人。據她們的領袖佛羅蘭絲說：「沒有甚麼事情可以阻止我們。我們都已經大下決心。我們會把衣服脫了下來，如果上帝吩咐我們這樣做的話。可是，無論如何，如果她們並不准許我們的男人出獄，那末我們就會列隊進入監獄裡面去。」

雖則山風很是厲害，可是那天晴朗得很。那個協會的大多數會員，都集在那個小的山谷裡面。她們全都是女人。她們都大笑和高呼起來。突然之間，那個人羣騷動起來。在她們頭頂上面，可以看見高個子的加拿大皇家騎警。

那些騎警的到達，可能經已觸發了那項行動，或者可能是上峯所傳下來的命令。無論情形怎樣，其所引起的效果，實在使人吃驚得很。那些女人，就開始在四方八面迅速的把衣服脫了下來。一個在人羣邊緣的美麗女郎，就把她的衣裳褪到腰部下面去。她把臀部擺動一下，就把她的衣服脫至足踝，然後把她那件衣裳踢在一邊。除了那雙鞋子之外，她這時完全裸露着她的身軀了。

她那副由一簇金髮所鑲成的面容，并沒有顯示扭怩不安的感覺。當她寂靜的站在那裡來表示抗議的時候，她那雙棕色的眼睛，充滿激勵的神態。那個女郎，對於在生面人的面前把衣服脫光下來，似乎絕對不覺得羞愧的樣子。可是，後來當警察盤問那個女郎以便執行禁止裸體的法律的時候，她就說明她之所以脫光衣服，是爲着騎警易於證明沒有什麼東西，例如汽油和手槍等，收藏在衣服下面……。

這些奇怪的人民，由一個殖民地漫遊到另一個殖民地去。關於他們前途的解決辦法，仍然遙遙得很，可是除非這班「自由之子協會」會員的到一個他們所居住得地方，否則他們的女人一定會繼續脫去她們的衣服呢。

現代奧林匹克運動會的起源

·文賢·

·高伯丁·

「奧林匹克運動會象徵一個全然的文化」，法國貴胄高伯丁侯爵曾講過這樣一句話。他本是法國陸軍學校的學生，後來離開該校改研究政治，接着又轉向教育和社會學。他曾旅行全球，對英美兩國人喜歡運動而有深刻的印象，他認爲各國青年務着國際間的運動，可能促進他們的友誼。當時在希臘奧林匹克的古代運動場經過六年的發掘而完全出土，受到世界人士的注意，高伯丁侯爵就藉着這個機會來策劃，他在一八九二年將他的計劃向在巴黎的體育聯合會提出來，他說：「讓我們舉辦一個全世界的青年運動員都能夠參加的運動會，它將成爲大家所熟習的事，世界和平也可從此得到最有力量的支持，所以請幫助我們恢復奧林匹克運動會。」高伯丁侯爵的呼籲得到許多人士的讚許，法國體育聯合會發起一個國際會議，但限於業餘運動家才有資格參加，許拔代表英帝國的業餘體育會，威廉施陸敎授代表美國業餘運動家，高伯丁代表法國和其他歐洲國家作初步的磋商，同意舉行奧林匹克運動會。

在一八九四年，高伯丁侯爵得到了美國、英國和瑞典的大力支持，贊助的要人有司巴達公爵，威爾斯太子，瑞典皇太子，比利時國王和英國首相等等，在舉行會議時，法國、英國、美國、希臘、俄國、瑞典、比利時、義大利和西班牙都派有代表出席，來函表示讚成和支持的有匈牙利、德國、保希米亞、荷蘭和澳地利，本來首屆現代奧林匹克運動會打算在一九〇〇年舉行的，但是那些熱心的代表都想更快實現，就提前在一八九六年舉行，地點選定在希臘的首都雅典，接近古代奧林匹克運動會舉行的地點。也規定每隔四年舉行一次，組織一個國際奧林匹克委員會來主理其事，高伯丁侯爵的夢想也變成眞實。

法國代表米高貝露幫助高伯丁侯爵之力不少，他介紹那個有戲劇化的馬拉松賽跑，那是基於一個古代奧林匹克的勝利運動員斐迪匹德斯的故事，約在公元前四百九十年，波斯國王戴利斯派兵攻雅典和它的盟邦伊利提亞，後者被佔據，波斯軍在馬拉松登陸，斐迪匹德斯被派向司巴達求援，他跑步，游泳和爬山，沒有休息，抵達司巴達，得到援兵，後來雅典軍大捷，殺死敵人約二萬，雅典主將就派斐迪匹德斯跑回雅典城報告佳訊，但他因走去求救兵，又再參加作戰，現又走這樣長程，故極爲疲勞，當抵步時但呼說「愉快，我們得勝！」說後他便倒斃，貝露以這件事可表揚奧林匹克精神，他便提議在現代奧林匹克運動會，增加一個路程約二十六英哩的賽跑，這個路程即是當年斐迪匹德斯所跑的，而名爲馬拉松賽跑，許多人以爲那是古代已有的比賽，不知這是由貝露所發起的，後來馬拉松賽跑除在每屆奧林匹克運動會舉行之外，其他運動會或獨立也有舉行，成爲跟奧林匹克運動會同樣顯著，首屆現代奧林匹克運動會的馬拉松賽跑，冠軍由希臘選手劉斯膺得，他由希臘皇太子和他的弟弟抬着去領貝露所送出的獎章，這是無上的光榮。這也代希臘爭回面子，因爲除了這項比賽之外，其餘錦標都被別國奪去，希臘是最初有這個運動的國家；怎可完全交白卷呢？

誰知希臘政府竟想在以後每隔四年舉行一次的奧林匹克運動會交回由希臘主辦，同時地點都是在雅典，但高伯丁侯爵極力反對，認爲現代奧林匹克運動會是屬於國際性的，要由國際奧林匹克委員會主理，第二屆於一九〇〇年在巴黎舉行，第三屆於一九〇四年在美國聖路易舉行，第四屆於一九〇八年在英國倫敦舉行，第五屆於一九一二年在瑞典斯德哥爾摩舉行，第六屆原定在一九一六年舉行，因第一次世界大戰在進行中，故停辦，第七屆於一九二〇年在比利時安普特舉行，第八屆於一九二四年在法國巴黎舉行，第九屆於一九二八年在荷蘭阿姆斯特坦舉行，第十屆於一九三二年在美國洛杉磯舉行，第十一屆於一九三六年在德國柏林舉行，第十二及十三屆第二次世界大戰發生，中止舉行。第十四屆於一九四八年在英國倫敦舉行，第十五屆於一九五二年在芬蘭赫爾辛基舉行，第十六屆於一九五六年在澳洲墨爾砵舉行，第十七屆於一九六〇年在義大利羅馬舉行，第十八屆於本年在日本東京舉行，本屆初次在亞洲舉行，參加國家九十八個，選手的八千八百名，兩項都打破以前紀錄，我們希望它也將獲得最大成功。

賭徒

夏綠帝

小丁是一個非常歡喜賭博的人。過去，他歡喜賭馬，歡喜賭十三張，到了最近，當澳門出現賽狗的時候，他又歡喜賭狗。他對於賭之道非常精明，每次在賽馬與賽狗之後，他總是有許多大道理講出來，這也就是說，如果他當時不是因爲某一種原因的話，必定會贏許多錢的。

這一天，是禮拜六，當他的同事與他見面，準備下注去買狗的時候，他的臉上露出了憂鬱之色。「喂，小丁，」他的朋友問道：「你說應該買那幾隻狗？」

「不曉得，」他鬱鬱的說。

他的朋友一聽，覺得小丁今天與往日的情形完全不同，便問他道：「喂，你怎麼了？難道說戒了賭嗎？」他搖搖頭，堅決的說：「你這個人眞笨，你想我會戒賭嗎？」

「既然不是戒賭，你又爲甚麼不肯下注呢？」

「唉！」小丁嘆了一口氣說：「你知道我是一個非常穩重的人，對於賭本，我是早有預算的，所以每一次下注之前，我都有充份的準備——」

「這一次怎樣呢？」他的同事再問。

「我本來存了一百塊錢，」他回答：「但是今天早晨，卻被我的妻子偷去，付雜貨店的欠賬了。」

西洋漫畫選 氣死人也

萬·花·筒

希望成空雙淚垂

·郎陵·

美國某地的一所動物園裏，養有一隻很乖巧的水獺。牠會在池中表演游泳，大演神通，一時遨游水面，動作矯捷無比，一時頭部一低，便全身沒入水裡，來一段潛泳，然後一衝出水，昂首作得意狀，站在池邊觀看的孩子們，會拍着手掌不斷叫好。

池邊裝有一根不大的鉛管。每當這隻水獺表演一頓的時候，自然有人會在池畔鐵絲籬外把一些小魚放進管子，讓魚兒滑到另一頭，賞給這隻水獺，酬庸牠的實力。牠喜歡在獻技後得到這種獎勵。不久，從鉛管滑下的魚兒，便被牠看成了第一號要物。

一天，牠在大獻身手後游到鉛管末端，等待魚兒到來。時間過了許久，卻不見魚兒的蹤影。牠不住朝管裏一望，原來有一條大魚卡在管裡，不能滑下。牠把雙前脚伸進管子，想把魚兒拖出，卻恨爺娘使牠的脚兒生得太短，摸不到那條近在眼前的魚兒。牠發火了，張牙舞爪，叫個不休，管內的魚兒，却仍舊一動不動。最後，這隻可憐的水獺根本沒法可想，而把兩隻前脚掩着臉兒，傷心地哭了起來。

後附五張圖片，是顯示這隻水獺生態的照片，每張可以加上一個題目的說明：

（左上）期待獎品不至。
（左下）扶管細看緣由。
（中上）可恨脚兒太短。
（中下）咆哮一番方休。
（右）唉呀呀！淚長流！

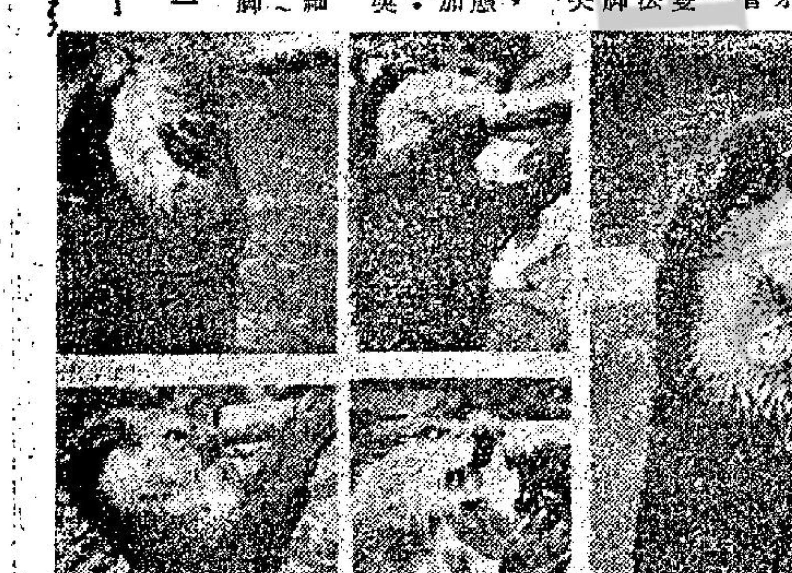

觀行遊筆記

·火麒麟·

美國佬營夜總會有一套特別手法

巴納甸聽了朋友的話，仔細一想，這個建議的確是不錯，於是，他爲了要達到這個目的，自然是先回美國去觀光一番，當他再回到巴黎去的時候，這便先開了一間飯店，一面賣飯，一面表演，由於他的經營手法不錯，果然，他的生意是非常好。

不過，在那個時候，也祇是生意多，但是，在表演方面，却仍然是非常保守，因此，他的朋友又向他建議，如果眞的要生意好，起碼得要從各地去聘請年輕的少女來表演。

後來，他不但親自到各地去聘請美女，而且，他更特別聘有一位專家，名叫芳婷娜，自己訓練脫衣舞娘，這一來，他的業務便蒸蒸日上。

在提到這件事情時，巴納甸說：「那一年，當我們初初開辦這間夜總會的時候，我們是僅有六個脫衣舞女。其中一位，便是現在的敎練芳婷娜。由於當前的宣傳得法，再加上幕後的經營有方，所以，由開幕那天開始，我們的生意便非常興旺。」

提到後來的經營方法時，他又說：「我們知道人們的心理，他們所要看的不但是動人的身段，而且更要有美麗的面孔。但是，這些女性，她們的年紀如果稍微大一點，便會有極大的問題。就美國的夜總會來說，那裡的舞娘，過了三十歲，仍然有出場表演的機會，但是，我們這裡，這卻是絕對辦不到的事情。我們所要求的女子，年紀最大不能超過二十五歲。爲了要知道她們確是保有青春的玉體，我們在每個禮拜中，必然是親要她們在台上表演給我看一次，祇要發現她們的身體稍有變化，我們便立刻辭掉了她們。我相信我的看法與觀衆差不多的，如果我滿意的話，觀衆當然也會滿意的。」

此外，他又認爲，這些表演女郎，單單是漂亮還是不夠的，她們更必須要有智慧才行。

談到巴黎爲甚麼會有這麼多的美麗少女出來撈這一行時，她的答覆是：「因爲現在一般的男女，對於婚姻是太兒戲了，因此，動不動就鬧離婚，結果，他們的女兒，便沒有人料理了。所以，她們雖然是小小年紀，也不能不出來自立門戶。」

不過，這些表演女郎，也不是絕對沒有前途，因爲在不久之後，祇要他們是確有天才，她們很快的便可以走上歌唱與拍片的道路。

由於他們的表演是充滿了藝術性，所以觀衆中也有不少的女性。（〇〇㊉）

西洋幽默

·文心·

如此分類

「你們的乳罩大小一共分爲幾類呢？」一位顧客向售貨員問道。

「一共分五種。先生。」售貨員回答：「我們把它分做五個號碼：小、中、大、哇！和上帝！」

相對論解釋

二個男子在討論愛因斯坦的相對論。

「相對論與時間亦有關係。」

「何以見得？」

「譬如你同你新婚太太去蜜月旅行一個月，回家後，你的岳母到你家裡作客一個月。這二件事情時間一樣長，但相對地滋味相反。」

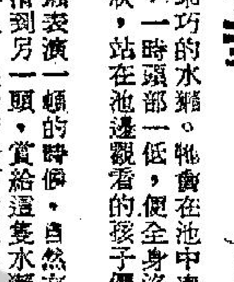

戀愛顧問

分居之後應否復合

金夫人：

妹是妳的基本讀者，現在我有些問題也想請教一下。

我今年三十三歲，結了婚七年多，但是在幾個月前與丈夫分居了，現在丈夫又要求和我復合，我則在猶豫中。說到我們分居的原因，眞是問題多多，可能眞的是「七年之癢」吧，今年來我的丈夫行動起了怪異，他常以生意應酬忙爲理由，深夜不歸，每晚我幾乎等於獨守空幃，情形顯然就是他在外面酒色徵逐的大滾特滾，雖然他口口聲聲否認，但是我有證有據的。我和他理論末了，他竟然反口咬我，說我一天到晚沉迷打麻雀，不理一對仔女，又說我輸了他很多錢，又說我以打麻雀做樣，實際在外邊不三不四，這眞是「是可忍，孰不可忍」！在雙方大吵幾場之後，我一怒之下就搬返娘家居住，實行與他分居，一對仔女則交給家姑料理，我只當日中他不在家時去看看而已。現在事情經過了三個多月，他可能自知理虧，又要來要求我回家復合了，我爲着要給點顏色他看看，沒有立即答應他，我打算提出一些條件給他，等他接受之後才有商量。現在我的問題是：㈠我好不好立即和他復合呢？還是再過一個時期？㈡我應該提些什麼條件去限制他呢？㈢在分居時我已受孕，現在約莫四個多月，因爲時間湊巧差不多，我怕他再吵時不認賬，有什麼辦法呢？

小妹CKS上十月五日

答CKS女士：

外國那些婚姻與家庭問題專家所說的「七年之癢」，眞的是頗有正確性，妳的情形就是一個例子。不過，如果夫婦之間，能預先有這種警覺性，雙方盡量保持戀愛與初婚時的體貼和諒解，則這個問題是可以避免發生的。倘有大家各不相讓，才會因小故而各走極端，以致引起不幸的破裂。所謂「淸官難審家庭事」，我不瞭解你們的實際情形到底如何，不便斷那個不對多些，總之弄至這種情形，雙方各有不是！妳先且平心靜氣想想，不要以爲妳自己全對而丈夫全錯，然後妳再看我對妳的問題簡答：

㈠正常的婚姻有個原則，就是「合總比分好」！你們又不是正式一刀兩斷的離了婚，則現在妳丈夫顯然是讓步的求妳復合歸家，怎麼不答應？難道讓這「拖泥帶水」的情形永遠繼續下去？不要以爲自己全對，不要意氣用事，快快復合！

㈡這點是多餘的，夫妻間應以眞誠維繫，而非什麼條件。

㈢除非妳的丈夫沒有理性，否則沒有此理，他自己也應該肚裡有數的。如果萬一有意見，滴血驗是一個頂通常的辦法。

·金夫人覆·

在別的地方，裁判，計時，紀錄，他們是義務的，誰會排隊操出場呢！大會事先也有準備，各種職員外套的色澤不同，選定了很多灰色短膠雨衣和膠的西褲，發給他們着了工作方便。另外還有些透明的雨衣，那是發給女性工作員，發令員，是連接在電時計上，一向就自動計時：……梯子上還坐了十多廿人做計時的工夫，務求準確。㈢但終點電子攝影機，……田徑場裡，而且牌子四邊轉動，全場可見……職員們不必跑來跑去，例如標槍，八十……成功的理想，還是日本人算不如天算，天不做美，下起大雨來，這是美中不足的地方。很多未如……

九龍花墟警察球場上演，下午五時，由光華出戰愉園；下午三時一刻，雙方預備組作序幕戰。門票一律收一元二角。

今天三場獻映 美公司最新出品 極緊張二大眞實戰故事 巨感人寫實片
特麗彩色·透視體大銀幕
龍虎榜
時間特別 兩點半 五點九 七點正 票不加價
史提夫麥昆 占士加納 李察雅登保 查理士布朗臣 七大巨星聯合主演
智鬥蓋世太保 擾亂敵陣後方 七十六個逃俘 牽制德軍廿萬 片上中文
明十二時卅分 學聯邀遇 占士羅拔信主演
掘地道衝出集中營！ 海陸空三路大逃亡！ 集體越營石破天驚！

荔園
6號·6C號·6D號·12號巴士直達門前
新建設！新作風！新節目！令你耳目一新
化最低廉代價，得最高的享受！
本園附設 萬牲動物園 高尚跳舞廳 幽雅錦秋園 新建溜冰場 特式咖啡屋 美食西餐廳 新奇遊戲攤位
園內遍設各式新型機動遊戲趣味濃厚老少咸宜
八大劇場·陣容雄厚·節目精彩·每日更新
①西片 美奴珍芭鐸主演 黑海盜復仇記
②粵劇 麗華粵劇團主演 英雄擊上野茶薇
③艷舞 新型歌舞 多彩多姿
④粵語 白露明、林鳳主演 福慧雙收
⑤歌唱 寒雷擊破鴛鴦夢
⑥京劇 中國戲劇學院主演 全本四郎探母
⑦話劇 專業話劇 骨肉情深
⑧歌壇 一流名伶演唱 中西音樂拍和 每晚八時起
知味觀 食館 名廚主理·京滬小食

東方 即日隆重獻映 蘭克間諜緊張巨片 狄保加第、施華歌仙娜主演 特藝七彩 捷京諜影 片上中文 風流間諜大鬧捷京 鑽石美人爲情顛倒
明早七彩巨片 俠骨游龍 格連福特主演

百樂門 今天最後四場 美高梅香艷風趣片 關南施 羅拔高列 芝露莊 主演 瑰麗七彩 蜜月酒店 片上中文
明天正場美高梅七彩片 蕩寇神槍手
明早12點四場 任劍輝七彩 神女會襄王

麗斯 昨日狂滿請早 東寶宮韓打鬥巨片 三船敏郎 寶田明 主演 忠臣藏 英語對白 全部七彩 片上中文
明早 赤壁亡魂

工商日報 資格夠老 消息靈通 言論公道 刊登廣告 收效尤高 出紙多張 祇賣一毫

臨床經驗 積二十餘年臨床經驗，深悉無方法之休息及藥物什投，絕對不能治癒該症，余採用綜合療法配合特效丹藥，無論新症頑症，均能保證康復，經手治癒案萬餘宗，均有醫案可稽也。
醫治範圍 因腦神經衰弱而至記憶力減退，頭暈頭痛，失眠，精神萎靡，疑神疑鬼，胸背腎痛，腸胃痛肚脹，衰弱而至消化不良，經衰弱而至九醜無能，未老先衰，腰痛夜尿
水坊北河街四十三號五樓即多寶茶樓左便電梯按5字上落
神經衰弱
綜合採法殘頑老症包醫康復
針灸內功老醫 湯漢中 專醫

金國明新聲公司出品 依然請早 歌頌女性 女人必看 青春艷麗 與君 親自監製
吳君麗 胡楓 余麗 黎灼華 石堅 容意 路恭 聯合主演
蘭閨怨婦

香港、新世界、東方、京華、元朗、寶宮、大埔、龍城、荃灣、樂宮、金星 八院 今天連爆 請早
明報小說改編 導演凌雲
曹達華、于素秋、林鳳、關山、海北 領銜主演 紅星七彩特技攝製
三集大結局 如來神掌

紐約 大世界 今昨 約齊擁請早
松竹最妙奇門巨片 緊張刺激趣味
神勇雙蛟龍
原名：道場破 JODO YABURI
透視體大銀幕 片上中文字幕
城廂救美 狗多情，過關斬將 狗威風！
打法奇趣緊張

中央 即日四場 兩點半·五點半·七點半·九點半
雙料娛樂 巴西肉彈麗娜小姐 大膽作風落力表演 南美熱艷舞 三具胴體舞藝×靚×靚

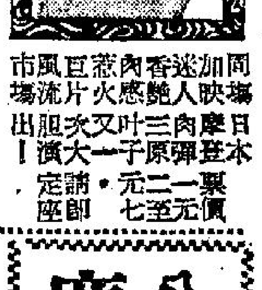

同場加映 迷人香艷肉感巨片 風流市場
日本摩登肉彈三叶子又一次大膽演出！
票價一元二至七元，請即定座

荷李活 京華 樂都 黃金 四院 明天獻映
荷李活今晚九點半優先獻映一場
情人石
邵氏榮譽巨獻 兩項金獎巨片 鄭佩佩 喬莊 主演

龍虎風濕丹
保證二小時內迅速制止風濕劇痛抽痛軟痺麻痛腿骨刺痛 風濕舊患輕症一服重症三服徹底解除痛苦每盒十元變料廿元如不見效原銀奉回或由名醫沈培生負責免費理妥此法萬無異金保証可加實效。己經派沒
多年經驗一服立效 萬人服過者同聲讚好
德輔道中二四四號即玉器市場二樓 旺角彌敦道七二四號二樓A B C對面沈培生藥行
發售：九龍專售處馬頭圍道三六八號永安大藥行 筲箕灣水墨街建華伊榮行開記 香港仔明華藥行 百寧 長洲愛生堂 澳門新馬路捷榮華安代售

分類廣告

勸巴士佬呢幾日食多幾兩陳皮

香港政府由昨日開始，展開交通調查，一批調查員實地搭巴士。老夏勸一般平日唔好老脾者，千萬要食多幾兩陳皮，以免掉板。

有怪論

香港政府即日開始一項「交通狀況調查」，由一批青年調查員實地了解交通情況，其中一樣工作，係坐上巴士，打錄兼記錄，打錄，係紀錄巴士沿途所需之時間，紀錄係睇吓沿綫有幾多搭客上落。

老夏覺得應該提醒在巴打工之老友記一聲，呢幾日，認眞要打醒精神，執生行頭至好。因爲呢批青年調查員，唔知有冇秘密任務，如果佢除打錄與紀錄搭客人數之外，兼埋紀錄賣飛佬是否有禮貌，或者守閘佬是否與乘客駁交，則好大件事者也。

過去，巴士佬中，有一部把口唔係幾修，或者唔係幾好火氣，日中都係同人客嘈吵番幾句至安樂，人客話聲：「唉！迫得咁交關。」佢就立刻有反應曰：「咁就坐的士舒服矣！又唔坐的士。」咁講法，雖然大條道理，亦有乜得罪人者，確係坐的士舒服得多，但有一部份人客聽入耳中，便覺得有多少唔順，於是，嘈交就由此而起。如果，被坐在車上之調查員，將全部對答紀錄，交番去公共交通諮詢委員會，齊又轉返去俾巴士公司，則好杰濟也。

老夏勸一般自問脾氣唔好之巴士佬，呢幾日不妨食多幾兩陳皮，等條氣順住先，以免同人客駁交，如果認爲把口講慣咗，冇乜收，則不妨向公司攞十日八日人情，請大假，咁就包冇攞板矣。

至於司機大佬，呢幾日亦要搓吓頸，唔好鐘意飛站就飛站，唔好將車停在站前或站後幾十尺，等人客跑到好似五十咪短途賽咁至上得車，因爲調查員發覺此種情形，亦係會暗中紀錄者也。

巴士公司，如果爲穩陣計，則應設定下計劃，派出所有稽查，追隨所有調查員上車，好似保鑣一樣，寸步不離，巴士上大佬，見有稽查在座，自然面口轆好，與人客驟交之事，多數唔會發生矣。

老夏又主張，調查巴士之外，不妨連的士都查埋，因爲有部份的士佬亦十分巉道者也，遇有打風之類情況，有例講價上車，如遇跑馬，由中環去跑馬地，有例每位二元，如果你話上山頂乎？酒手話唔得閒睬你，此種事，好多人向交通當局投訴過，現在跑馬季節又已來臨，調查員大可以到跑馬之日，試吓坐的士，就知個種味道矣。

夏灣月

負荊請罪

一晚完　滾熱辣小說

天涯

颱風襲港之夜，阿李疊埋心水，不作夜遊神，住一晚早睡之人矣。

正當解衣就寢之際，電話響起來，阿李接聽，來電話者是女友柳華。阿李聽到柳華之聲音，忙曰：「阿華，今晚打風，舞廳冷淡，你要坐冷板，所以要打電話來請我捧場耶？但今晚我準備早睡，現在且方在解衣就寢中，眞對不起，我不來矣。」柳華曰：「你太過自作聰明，我今晚不上班，早就向舞廳告假，現在我在家中打電話俾你消也。」阿李曰：「然則又有何事？」柳華曰：「我請你來，不可把大好機會糟蹋也。」阿李曰：「你意思是要我今晚來你處？」柳華曰：「你這人太過傻氣，難道舞公仔要靠出腸耶？」阿李曰：「現在不知有冇船過海。」柳華曰：「收音機正播出過海小輪十時半停航，現在才九時四十五分，你馬上坐的士趕去碼頭，倘來得及也。」阿李意動，忙答曰：「好，我馬上來。」

阿李于是匆匆取雨衣出門，以五元之代價，截一部的士趕赴渡海小輪碼頭，抵達九龍後，又坐的士趕赴柳華之香居，叩門，柳華之傭婦阿珍開門，見是阿李，曰：「李先生何以咁遲來？」阿李曰：「我聽完電話，馬上趕來，兩邊都是坐的士，唔算遲也。」阿珍曰：「小姐十分鐘前才出，冒風雨出街去。」阿李憤然曰：「她打電話喚我來，卻又去街，分明有意撚化我耳。大風大雨，身濕晒，的士費也用去十多元，有乜對她唔住，何以整鑊咁傑俾我嘆也。」阿珍曰：「他有一個留函，請你入來看看她有乜交帶也。」阿李無奈，隨阿珍入內，阿珍以柳華之留函交他，他拆開看看，則見寥寥幾行曰：「阿李，眞對不起，明日當向你負荊請罪。現在你已不能再過海返去，大風大雨，你不如在隔鄰公寓，開房渡過一夜也。」

阿李看罷留函，更爲憤恨，隨手撕作片片碎，內心在想，你既然作弄我，又何必猩猩作態，爲我安排。此時，室內收音機，已播出過海小輪全部停航新聞。阿李悵悵出門，風雨更大，無法行走，街上靜寂，許久未有一輛的士經過，一籌莫展，除了到隔鄰公寓開房外，更無別法矣。無奈只好急奔過隔鄰公寓投宿。

凌晨，忽有敲門聲，阿李以爲是侍者，起來開門，則見柳華身穿睡衣，站在門前，立閃身入，反手關門，笑盈盈曰：「現在我來負荊請罪也。」阿李餘恨未釋，疾聲問曰：「你在弄什麼玄虛？」柳華曰：「打電話你不久後，黃老伯隨來，說今晚利用颱風機會，不過海返家，特來我處，我想你到來有不方便，所以借他到此，而我留函所說請你到此處開房，已有暗示，夜半時，我到櫃面查閱客冊，果見你之名字留在客冊內。現黃老伯已甜睡未醒，所以我特來負荊請罪。」阿李曰：「我不稀罕還冷飯。」柳華曰：「不，彼已無能，不過聊償心願，雖然如此，已發出一枚價值三千元之鑽戒也。」阿李恨意漸消，乃收之桑榆，纏綿半夕焉。

扯旗山頂望落嚟

德叔

賈寶玉遊香港

曹雨斤

四六：魂頭似俾佢揸住

在此情形之下，眞係親暱到有如情侶一般了。走出碼頭，女郎對賈寶玉曰：「先生，你返去邊處，我送你，橫豎一個人坐的士和兩個都一樣價錢也。」賈寶玉曰：「不如我送小姐好了，小姐芳居在何處？」女郎曰：「我住在尖沙咀。」賈寶玉曰：「呢處係尖沙咀碼頭，小姐住在尖沙咀，當係離呢處好近也。」女郎笑曰：「看情形，先生似乎對香港及九龍地方唔係幾熟者也。」賈寶玉曰：「我初次來遊香港，抵埗不滿幾日，當然唔係幾熟。」女郎曰：「咁你又住在邊處？」賈寶玉因以所居之公寓對。女郎曰：「啊！原來先生初初來遊香港者。唔好講咁多，我地上咗的士再講，你送我抑或我送你，有乜問題也。」

賈寶玉此時個魂頭好似俾佢揸住咁，便隨同她一齊坐的士，女郎一上車，便對司機話尖沙咀某一條街，然後對賈寶玉曰：「請到我處坐坐一陣，我送你返公寓，家內除咗個傭婦外，我並冇第三個人。」賈寶玉曰：「打攪你又點好意思？」女郎曰：「有乜打攪，相請不如偶遇，我地既相逢，何妨爲知己，而且先生是初來香港者，去我家我同你傾吓香港有乜嘢好玩嘅地方，向你提供多少，或有助于你此次來遊也。」

講到呢處，女郎一聲停車，的士便停下來，女郎又對賈寶玉曰：「請下車，呢處就係敝寓矣。」

賈寶玉于落咗的士，呢個女郎却拖緊他，行近去此時則又笑問曰：「我就荒唐，還未向先生請益姓甚名誰？」賈寶玉曰：「小姓賈。」女郎微笑聲呼一聲「賈先生」，然後答曰：「小姓余。」賈寶玉聲呼一聲余小姐，余小姐甜笑一陣，點點頭，似係接受賈寶玉的呼喚，而呢一陣甜笑，亦爲嬌媚，與唔先在小輪初見時，如觀音大士咁莊嚴，眞有前後判若兩人之況也。

余小姐之芳居是一個自由閣樓，間成一廳一房，閣上陳設好華麗，是中上人家

大拿子

作者：飛

好人難做

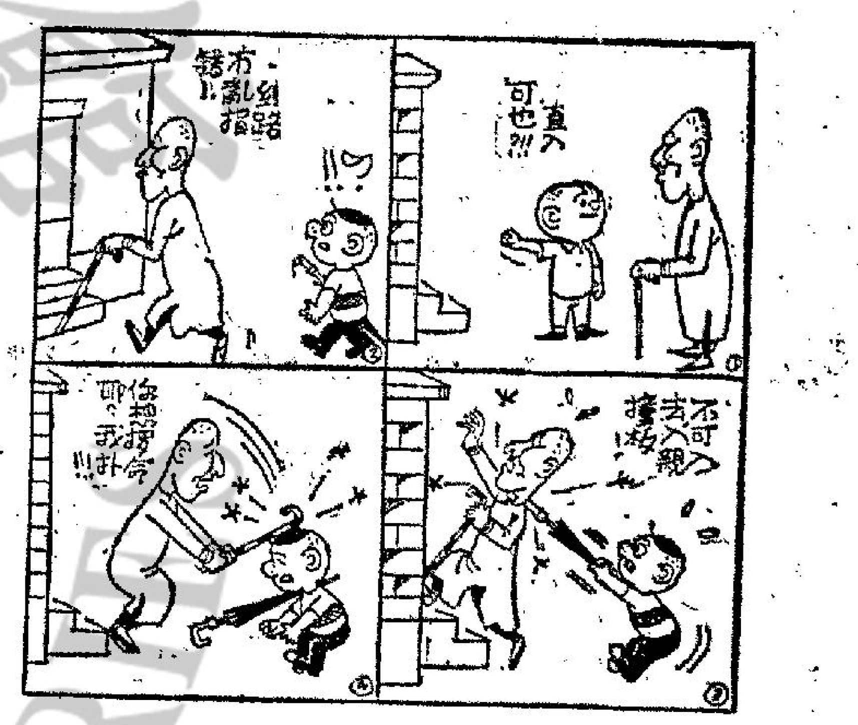

浮生浪墨

南海十三郎

骨相有形明貴賤

浮生若夢，世事雲煙，金谷繁華，曇花一現。然富貴窮通，原有註定，或論先人積德，或論生來相格，蘭因絮果，不可不信也。先祖清泉公，以經商居滬，創廣肇會館，並資助同鄉旅滬，凡粵人往滬經營，縱不得志，亦不至淪落異鄉。當年上海江裕昌茶莊，爲滬上最大字號，兼茶業，尤多外國人交易，獲利甚豐，有江百萬之稱。然致富雖易，而子嗣堪憂，早年生一長子，不幸夭折，先父孔殷，初名少泉，行二，亦在滬生，先父爲先祖獨子，原爲庶出，幼年卽隨先祖居滬，乳名福，後粵人賜以花號爲蝦，以其活潑好動也。先父七歲卽孤，江裕昌茶莊，由一黃姓管家人主持，中飽私囊，輕視遺孤，並爲茶莊字號，承頂於汪裕泰。先父年稚，不知就裡，只好返粵居鄉，賴先祖餘蔭，有良田二三百畝，並有舖戶在佛山，藉租項養活，在鄉中苦讀，十七歲鄉試，卽中秀才，然先父窮耕爲活，對功名異常淡薄，安居樂業，寄情浮沉，而是非波濤，不若林泉之樂。先祖在鄉中建一小園，有楹聯一對，爲李文田所贈，句爲「林木四時獨暢盛，泉源此日見澄清」，以寄先祖之名，并表林泉之樂，蓋李文田當年赴試過滬，亦得先祖助資，是以誌德也。先祖生前助人赴試者甚衆，死後得代奏清廷，追封爲政大夫，并建祠於鄉，藉紀德望。先父少年，以守業爲志，本無心功名，故對府試舉人，始終不願赴考，祇一縣試秀才，以爲可遂平生之願矣。但伯叔父老，均以先父無心仕進爲可惜，而鄉中有一相士，爲先父論相，以先父兩臂特長，左臂可伸長，右臂可縮短，右臂如伸長，左臂亦可縮短，兩臂垂下，相差半尺，爲稀奇相，而又可伸臂環頸及耳，兩手叉腰、手掙夾身，可夾一紙，口大又可容拳，若踏坐床上，卽伸腰至直，而兩膝屈起，高可及眉，如此相格，不可多見，相爲通臂猿形格，主大貴，且發子孫衆多，然仕宦不久，即須引退，否則難免歷險惡波濤，先父誌之於心，年廿八，娶妻區氏，卽生五子一女，先父深以相士所言，對子嗣甚爲靈驗，然仍未有出仕之意，間卽宰蛇宴客，初宴作龍虎會，因薑子絕與蛇合烹，更能滋陰補陽。又以龍虎會風雲已哉，蓋曾國藩曾贈先祖一聯，有「歷波滄歲月，弄走會風雲」句，先父出身爲一介文士，而早有習武之志，故以爲一旦仕進，亦願當武官，不爲一介儒也。

林泉無意辨賢愚

（二）

柏林諜影

槐遠

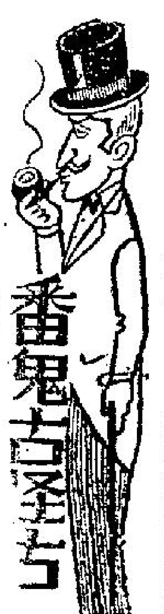

卡爾嚴厲的說：「你可知道，由於你這個無恥的間諜，使到許多有用的部隊，都殘忍的遭敵人殺死，你可知道由於你的無恥，使軍隊的訓練，完全屬於白費。」

「不，我並不知道你所說的話的意思，同時，我更不在乎這一切，」艾莎說。「不過，在我看來，我總是感到我們德國人，目前是走上了錯誤的道路。」

「艾莎，」卡爾厲聲斥喝道，「不要急了，我和你都是軍人，我們對於國家的命令祇有服從，我們不能在攷慮他們所做的事對與不對，不過，你却是謀殺了我們的同事與鄰居。」

「我知道所做的一切，但是，我對於這一切並不羞愧。」

卡爾說：「當我們親蜜的在一起時，我以爲我是發現了愛情，可是，到了現在，却証明你的一切，不過是謊言，你不過是一個妓女，你隨我來的目的，不過是想偷取秘密。」

「你可以說任何的話，但是對於我和你今天晚上的事，你却是絕對不能這樣說的。我可以坦白的告訴你，我是因爲今天晚上的事，而感到非常快樂。」

「你胡說，」卡爾罵道。「我就要槍斃你的。」

「如果你要槍斃我的話，又爲甚麼不動手呢，我如果被你捉了回去，是一定會處死刑的。與其等到那個時候死，倒還不如現在死在你的手上好。」

他知道，如果按照軍法，是應該把她帶回總部去，由總部將她處決，如果按照她個人的志願，則是在這裡將她處死。可是，對於這兩點，他都沒有辦法做得到，原因是她這一次隨他來，在私人感情上的，是與他相愛，換一句話說，如果要偷取軍秘的話，她老早就可以下手，更是不必拖到現在的，因此，他陷入了矛盾之中。不過，在目前的情形下，他却是再也不能愛她了，因爲愛情是需要信任的。可是，在他們之間，却是完全沒有了信任。於是，他把槍放了下來，然後對她說：「你快點穿上衣服，離開這裡。」

她聽了之後，定眼的望着他，他則調轉身去，眼睛望着地板，之後他說：「你必須在歸去之後，自動請求辭職，如果，以後我再聽說你是在國家的安全部門工作，對不起，我一定要派人將你拘捕。同時，如果你是與任何間諜組織接觸的話，我更會立刻要了你的命。」

「是的，」她回答道。

「今夜的事，就當完全沒有發生好了。」他說。之後，他坐了下來，看都不看她一眼，讓她穿好了衣服後離去。

當他將這一段往事回想到這裏的時候，那條長龍已經縮短，他以老弱的病體，終於漸漸的來到了艾莎的面前，當她見到卡爾的時候，她的情緒是非常激動，後來，她在檢查了文件後，終於還給卡爾，她說：「祝你好運。」

「謝謝你，」卡爾回答。之後，離開了那個小房子，走向自由。（下）

熱辣樓聯畫

羞將臭港爲香港

欲把桃花作市花

七十二行外記

勞道化

三一、擺脫合同苦肉計

老二係我細佬哥時候的同學，但近年來雖然同埋咗呢處撈，却很少見面。因爲我同佢的個性唔同，傾起偈嚟總唔係幾咬弦，佢爲人是錢鐵兼守財奴，分分鐘都掛着錢，好似爲咗搵錢而做人一樣；我則唔同，有錢之時度橋去搵，搵到之後想節目去散，散淸再搵過，搵唔到捱吓窮。我的做人態度，老二大不以爲然，見親面就借頭借路，誠我一番，雖然佢係好意，聽得多亦會厭煩，所以我有的冇的，怕咗見佢，有乜事就唔去見佢。

估唔到有一日星期日上午，我尚未起床，佢就來到我屋企搵我，叫我去飲茶，話有的事情要向我請教。我睇佢嘅神色唔係幾好，知道佢確係有憂疑之事，多年老友，理應替佢分憂，於是匆匆起床，同佢一二〇搵間疏疏地嘅茶室，向佢詢問究竟。

老二唉聲嘆氣，話呢一次作繭自縛，自己攪嚟攪煩，佢已經想咗幾日，都想唔出一條可解除糾纏唔使再賠的辦法，最後諗起我的旁門左道確有兩手，所以特地來向我請教，叫我替佢想吓辦法。接着就詳詳細細，將前因後果講晒俾我知：

在兩年之前，老二去鄰國旅行，順便睇吓有冇生意可做。由當地一個朋友介紹一間日用品製造廠的負責人，同佢接頭。斟咗好多次之後，雙方達成協議，那間廠的出品，叫老二做本地的代理，雙方簽訂正式合約。合同內容大致並沒有甚麼特別之處，只有一條，是廠方規定：第一年是試銷性質，不限定實銷數量，第二年，就要以第一年的銷額爲基數，增加百份之二十，以後每年增加百份之二十。這份合同以五年爲期，期滿之後，老二有優先續約的權利，在合同有效期間之內，除非雙方同意，否則任何一方不能解約。

在老二簽約之時，該國的同類製品，尚未有外銷到此地，而且呢間廠的製品確係幾好，又平又靚，老二以爲呢一次同廠方攞得代理權十分幸運，幻想到他年這種製品風行一時，就如種生一棵銀樹，日日有銀紙入袋，都咪話唔和味。佢諗住，呢一次成着輪到佢發達都唔定。（未完）

朱爾莉擅擒拿術
想什麼便可拿到了什麼

仲光

「朱爾莉想要什麼，便得到什麼」，她的很少數的女朋友之一說道。「當她想要在仙納杜拉的影片中獲得一個角色的位置，於是她就不顧一切，拼命去鑽營。首先，她闖了進去，坦率的說她要幹那個位置，仙納杜拉告訴她，「別冒險，你太姿勢了」。唔，這句話使她大光其火，翌天，她穿了一襲緊緊地裹着身體而且大部份是暴露的衣裳，頭上戴上了總使人詫異橙黃色的假髮，用一種扭捏的性感的步伐走到他的面前。他由不得大笑起來，可是，結果她却獲得了那個位置。」

「因此我說了」一點錢與她，讓那個怯於結婚的仙納杜拉娶她爲妻。她可能不會步阿娃嘉娜的後塵，但她却又另有一手——而仙納杜拉經常是上了她的釣」。

也許可能是會如此的，仙納杜拉也曾說過：「我絕不喜歡有人追求我！當一個女人走在你的前頭，並對你表示很感興趣時，那是另一件事。你得知道，那是對你的捧場，可是當她盡全力，一定要追求你，追到你不論天涯地角，也擺脫不了——哦，我的好朋友——那就要完蛋了！我走入了一堆人羣，第一件事，是有些人會問我「朱爾莉怎樣了？」我怎會知道魔鬼的事情？我並不是跟着她做稱好的呀！我是個

但是在朱爾莉的方面，關於這一切又有什麼可說呢？這位小婦人連頭髮也沒轉動了一下，便說道：「因此我便要追求他——那又有什麼不對？我知道法蘭是個最有風趣而又聰明的人。我最討厭晚晚都跟一個不同樣貌的人外出——那眞是討厭透了的事哪。除此外，總是同樣的一套！——而我實在上却喜歡結婚，你該眞正的認識一個人哪。」「哦，我也認識文雅而有錢的青年人，可是他們大都無所事事。無像個跟着你替影迷簽名字，他跟在屁股後面

自由自在的經理人——，替你拿大衣。相信麼？他們所有的不過一條任何走的道路，我，他們中大多數的，是這些而已。法蘭如人需要他們的金錢，今已不是個倫星——。讓我靜一會好麼，你請聽爵士音樂呀」除此外，他們還有什不僅又祇是一個倫星

吉田輝雄與大空真弓在「霸海羣英會」中

他是個商人了。他如今已是華納兄弟製片公司的副總裁了。

「對於我法蘭絕對的不算太老。年紀這種東西是不能以年月來衡量的，我的經驗已足夠和他拉平——不論從心理方面和生理方面都是如此。我頭一次嫁給尼爾杜過的時候，才僅十六歲——我知道什麼？可是我得說句話：「這是我最初的和最後一次繼續盲目的答應別人的邀約。對於蘭斯來說，從心裡方面來說，我還認爲他對我是太年輕呢。我常希望他快些長大起來，成熟起來，趕快把他喜歡瘋狂開快車的嗜好戒掉。他在戀愛了之前，已是個著名開快車的傢伙。初時我還想勸勸他別幹這種危險的玩意，但我後來我發現了他的個性喜歡如此，我已放輕了改造丈夫的心情了。」

有個星相家，替法蘭占算他的命運婚姻與金錢。認爲法蘭的浪漫史和金錢的擴展并不是成功的。金錢這件事情，會使朗約翰朱爾莉覺得困難，納杜拉困難的情況出現了，她可能過得慣不好過日子。如果他娶了？她會不會又像阿娃嘉娜那樣的蟬曳殘枝過別枝？那祇好讓未來的事情去裁判。

擅擒拿術的朱爾莉

周詩祿遺囑聲明
繼續發展龍鳳公司

一生忠於電影藝術的周詩祿，自月前逝世後，人們對他的遺作便非常重視。據阿薇所知，眞正是周師傅遺作的祇有兩部，一部是「邵氏」出品，凌波主演的「孤鳳奇緣」，在該片執導期間，周師傅已身體不適，因此，曾有人勸他稍作小休，或且不用那般認眞，然而對電影從不苟且的他，仍然是不顧一切，全心全意的去拍該片，因此凌波對他非常尊敬。而又因此，該片拍得很好，不少鏡頭角度，周師傅都一絲不苟的研究。據所知，也快和觀衆見面了，而另一部便是正在上映的「假妻」，這部「假妻」是他自己所組的「龍鳳」公司所拍，拍該片時，周師傅已經病在床上，但他仍然忘我的指揮弟子陳雲如何執導。他曾在人前表示，不但要將「龍鳳」好好發展，並且還要盡力的攪好粵語片。因此，在粵片最不景中，他不遺餘力，不畏艱難的用資本以彩色拍攝，遺憾的是，該片拍好後，周詩祿沒有機會看到，他終於不支的離開人世了。

對於這部片，圈中人更加重視，院商提出院期外，不少新片公司也甘願將片押後，並且不少友好大力支持協助有關一切，所以位榮寵，主要目的，同是希望能夠使該片可以多賣兩個錢，能夠多些回饋周詩祿的遺孀。然而，昨日一位可靠者告知阿薇，周詩祿遺囑對這款項用途，另有聲明。據說，周詩祿遺囑上言明除兩部片之外，還有一套是圈中友好爲他義拍的「危樓情淚」。（這部片，參加義拍的影星不少，使人重視的有丁皓與李敏，雖然出身於「邵氏」，但和周師傅結交日子不多，難得的是也不甘後人。周之弟子陳雲）日後所得款項，除了將生前欠款清還外，不得任意動用，全部撥進自己一手創辦的「龍鳳」公司，繼續發展電影事業，對於遺屬的生活費用，由公司名義撥出若干爲生活費，不能多取一文。所以如此，據瞭解周師傅爲人者告知阿薇，周師傅一生忠於影劇，所自組的「龍鳳」公司本有意大大發展，如今，壯志雖未酬，但也希望弟子們，能夠完成他遺志，同心合力的將「龍鳳」攪好，更有是，周師傅不想因自己一死，而造成了跟隨自己多年的伙記使各散東西的四處奔跑。

因此，爲人爲己的周詩祿，當日雖然病重在床，仍細心考慮。終於將遺囑修改成如此。據說遺屬與弟子們也決定合力同心完成他遺志，繼續發展「龍鳳」公司，以慰他在天之靈。難得的是，不但遺屬和弟子陳雲、龍剛、呂奇、夏慧、歐嘉慧、林鳳等要完成師傅遺志，院商也答允協助有關一切，由此可見，周詩祿生前對人對事的處理如何了。

銀色冷盤

吉田輝雄
有加利谷巴風

一次，有日本影壇上一位著名製片家，到美國接洽一位著名的製片家時，曾經問道：「閣下以爲吉田輝雄前途如何？」

那位美國著名製片家剛看完了這位小生的影片，於是答道：「吉田先生的前途頗可觀。他的個子雖然高瘦，但是身手靈活，頗有加利谷巴的風采。演文戲時，他是文質彬彬的；演武戲時，他的矯捷動作，使人相信他的英武。能令人信服是片中角色的化身，這就是好演員。」

這位美國製片家，對吉田輝雄的稱讚，並非過獎。請看看他的新作「霸海羣英會」，就可証實。在該片，他飾演一個擅於拳擊的學生，因哥哥被殺，於是挺身深入黑社會虎穴，經過曲折的鬥爭，終於把殺哥哥的眞兇捉獲，並聯合警方將黑社會勢力消滅。這一角色，更和黑人物打鬥等場，吉田輝雄在這角色下，發揮了他的豐富演技，活身手，使人大叫「好嘢！」

吉田輝雄投身影界時間並不久，只有少少的兩三年，可是他的成就，從新東寶以至大映，已顯出過人之處。如今，他已成爲了日本影壇上極受歡迎的偶像，演藝紅星了。

「情海幽蘭」中的夏帆

影壇文藝片
情海幽蘭

最近受各方人士特別矚目的一部倫理愛情文藝巨片「情海幽蘭」，已在港九八大戲院隆重公映，該片係榮華製片公司出品，由頗負盛名之青年名導演楚原執導演衛，演員陣容，至爲强盛，配搭尤爲合襯，計有南紅、胡楓、陳寶珠、夏帆、黃曼梨、麥基、羅蘭、梅欣、金影憐、駱恭等。就中夏帆係以貼人客串姿態參加演出，在該片中飾演一刁蠻小姐，演技甚爲精湛，由於劇本完善，導演傳神，演員配搭得宜，成績至爲美滿，日前試片招待文化界，大獲好評，推許爲本年度最佳倫理愛情片，亦是楚原與南紅合作以來最稱心的一部愛情巨片。

新風格·新觀點
學生王子

宣傳已久的「學生王子」，可說是別具風格，別創一格的一部喜劇巨片。「學生王子」，拍攝兩年，動用學生二百餘人，如此耗費之製作爲粵語片所罕有。

「學生王子」故事名妙有趣。乃描述一間男校學生爲了希望與女校學生會件校際，不惜使用種種方法，例如偷窺、打賭、打賭罵等，向隔鄰的女校女學生求愛，故事風趣、滑稽，是一部以學生生活爲背景的電影。「青春偶像」了這，乃以女學生打扮扮演在銀幕上露臉。

其次「學生王子」完全起用一羣新人演出，如學生王子主角鄧光榮、陳振華、梁結泯等人的是現在就讀學校的學生，以學生身份演學生戲，當會給予觀衆親切感，演來更見成熟超卓。除上述一羣新血外，更有玉女紅星蕭芳芳、胡楓、梁素琴、李鵬飛、俞明、高發泉、黎雯、駱恭、丁羽等聯合演出。「學生王子」亦已定本月廿三日，在樂聲、太平、北河、域多利、油麻地五大戲院隆重公映。本片乃最適合在校青年男女學生一看的喜劇。

影話
雄心萬丈話王豪

三十年前，河北天津市的狹窄中學，有一名誠懇篤實的學生，立下了宏願，要在中國電影史上，寫出光輝的一頁，三十年後，在港九自由影人工會的主席名單上，我又重見到他的名字，這就是在國語片中叱吒風雲三十年的王豪。從十九歲起，他投身上海藝華電影公司，幾十年來奮鬥不息的精神，使他自「大哥」的頭銜，逐漸坐上了港九影劇人自由工會主席的寶座，同時也兼任着香港演員公司的總經理職務，對這位以苦幹、硬幹著稱的影界前輩，神往已久，得友人介紹，乃專程拜晤。

樸實的寢房，忠厚的面孔，凜然的正氣，是見面後的第一個印象，夫人陳燕燕女士正在爲孩子縫制服，這是名符其實的一對典型恩愛夫妻，燕姐前患子宮瘤，甫自法國醫院返來，王豪顯然有點不放心，一直勸導着燕姐入房休息之後，話題才算打開。

「這兩年，演員公司的事忙得很吧？」「夠受的！」這是頭一句，話一說開，聊的範圍也越來越大了，原來爲了替香港的特約演員臨時演員謀團結，求福利，公司的組織已經擁有了三百名以上的會員，經常的中心工作，就是替會員找出路，謀福利。

三片人員伊藤，以及外國製片人員的共同合作上，都有了輝煌的成就，在九龍馬頭涌道九十七號五樓的公司規定中，臨時演員的酬勞已經從本港歷年來五元一天提高到二十五元，這實在是可喜的現象。

最近，自由影劇人工會主席的重担，又落在王豪的身上，在加年底渡過四十八號的會址中，極少數的工作人員，要處理七百多會員的瑣碎事務，要開辦診所、學校、康樂活動，是一椿不太簡單的工作，但是王豪還是一步一步，腳踏實地的在幹，他緊張安慰的說：「演員公司的事，在和外國電影合作的過程中，已逐漸提高了會員的待遇，現在還是以同樣的心情，再爲工會會友們多效力，以不服不做，說了就做的精神幹下去！」

王豪的「幹」勁，是值得一提的，自拍攝了一萬四千個「証人」以後，在製片和導演工作上，他更積極了，前幾天，風塵僕僕的往來於台北、香港、新加坡之間，又在籌備開拍一部以馬來西亞聯邦自治爲背景，協調「馬」「演」種族糾紛的影片。據說已經得到拉曼總理的大力支持，相信這是一部別饒意義，主題深遠的影片，以一個三十年影劇工作者的崇高抱負，在在不求名利的時時爲正義奮鬥，這樣的朋友，難道不應該加以推崇和介紹嗎？因此，在離開王府後，心中充滿了祝福的新鮮，願上天保佑這正直的人。

游俠

香港地　劉以鬯著

（五九）從此一刀兩斷

這天晚上，馮文沒有回家。麗麗對此毫不在乎。事實上，要是馮文永遠不再走來糾纏她，就更好。可是，馮文並不是有骨氣的男人。他是一個寄生蟲；同時也是一個沒有出息的吃拖鞋飯者。三天過後，馮文忽然回來了。麗麗問他：「你回來做什麼？」

馮文在答話之前，忽然放聲大慟。麗麗頗感詫愕，想不出這究竟是怎麼一回事。不過，她也不想知道事情的底蘊。對馮文，她已不再寄存任何希望，即使馮文在外邊殺了人，也與她毫不相干。因此，見馮文哭得如同嬰孩一般，她不但不予同情，反而聲色俱厲地嚷：

「滾出去！這是我的家！」

馮文依舊哭得十分哀慟。麗麗怒不可遏，一定要趕他出去：

「滾！滾！就算天下男人全部死光了，我也不會要你的！滾！這是我的家，你不能就在這裏！」

馮文霍的站起，走到麗麗面前，雙膝一屈，「登」的一聲，跪倒在地了。

「麗麗，請你原諒我！」他連哭帶喊地嚷。

麗麗從未見過這樣沒有出息的男人，心中更加氣憤了。

「快起來！跪在地上做什麼？」她說。

馮文哭得像個嬰兒，一定要麗麗給他一個「改過自新」的機會。麗麗睇了他一眼，悻悻不悅地：

「起來！我不會原諒你的！我們從此一刀兩斷！」

馮文哭得更加哀慟，搶天呼地，似喪考妣。麗麗感到極大的厭煩，將頭偏過一邊，視線落在窗外的景色上，不理他。馮文焦急異常，舉起手，啪！啪！摑了自己兩巴掌。

「麗麗，請你原諒我，下次絕不敢再出去找野女人了！麗麗，我為了你，與父親脫離關係，單憑這一點，你也該原諒我了。……如果你不讓我回來，我，……我祗好跳海自殺！」

聽了「自殺」兩個字，麗麗心下一慌，暗忖：「這馮文過去已自殺過一次，要是我不收留他的話，萬一當眞走去跳海，豈不白白送掉一條人命？」

麗麗就是這樣的軟心腸；而吃虧也往往就在這上面。為了不想馮文走去跳海，終於將「慧劍」又收了起來。但是現實是殘酷的。馮文變成絆腳石，使麗麗不能做她心裏想做的事情。（五九）

碧玉青萍　諸葛青雲著　王雲插圖

八、惡夢初醒

但得所疑探清，便立即設法脫身，鴻飛冥冥地，使田翠翠七人何索？

獨孤策此時對於田翠翠的策略，是想設法從她身上，把昔日「括蒼山西施谷」之事，澈底弄清，然後一走了之，却不企圖將她就勢誅戮！

因為獨孤策聽出田翠翠在「太湖馬蹟山」，已與「寰宇九煞」中的「鐵笑搴仙翁」尉遲索及「九嶷徐妃」丁玉霜，結下不解深仇，到處約人，圖加報復，故想留她一條性命，便可於「南天大會」之上，抵消「寰宇九煞」的不少實力！

策略既定，獨孤策遂與田翠翠挽手同行，親密得顯似一雙熱戀情侶！

眼前地勢，是座小峯半腰，百丈冰紈，凌空倒瀉，噴珠濺玉，如霧如烟！

獨孤策靈機一動，向田翠翠含笑說道：

「翠姊，此地景色絕佳，我們且小坐片刻如何？」

田翠翠被他這一聲「翠姊」，叫得遍體酥融，妙目流波，媚笑說道：

「策弟，我們足跡遍經天下名山，這點瀑布，有何好看？還是找個幽僻古洞，親熱一番多好？」

獨孤策便因害怕田翠翠要找個幽僻古洞，要和自己親熱親熱，才故意提議在這瀑布下小坐！如今聽自己所料，果然絲毫不差，遂趕緊尋塊潔淨大石坐下，向田翠翠含笑說道：「翠姊，祗要你不嫌棄小弟，則我們海枯石爛，地久天長，花晨月夕之下，有的是親熱時間，何必如此猴急則甚？」

這幾句話，到使田翠翠聽得有點不好意思起來，遂也在獨孤策身邊坐下，媚笑問道：

「策弟，我看你對我還像不錯嘛？」

獨孤策決心對這田翠翠採取笑臉防禦策略，遂故意奉承地，含笑說道：

「翠姊天姿國色，絕代風華，小弟自從上次在「括蒼山西施谷」中，叨結恩情，便對翠姊鎮日相思，鏤心刻骨！」

田翠翠「嚶」了一聲，目注獨孤策，銀牙微咬下唇，脆聲笑道：

「策弟，你這張嘴兒，到是眞甜！但做姊姊的，却有幾句話兒，要想問你！」

獨孤策笑道：

「翠姊請問，小弟無不照實奉答！」

田翠翠坐得離他近了一些，嬌笑問道：

「策弟，你既說對我鎮日相思，鏤心刻骨，却為何不赴我在『西施谷』中留書所訂的『元宵太湖之約』？」

獨孤策暗想自己既已遍禮，索性違變，遂又編了一個瞞天大謊，搖頭嘆道：

「翠姊，你還忍心責備小弟麼？獨孤策便為了去踐你的『元宵之約』，差點兒把條小命，斷送在『太湖』以內！」

田翠翠失聲問道：

「你去了『太湖』麼？」

獨孤策苦笑答道：

「小弟因想姊姊想得厲害，竟不及等到『元宵』，約莫在臘月二十左右，我便趕至『太湖』，在烟水蒼茫之中，操舟盪槳地，苦苦尋覓！」

田翠翠拉着他手兒，情深意切地，慰然笑道：

「策弟，我想不到你竟這樣痴法，眞是可憐！但我為甚麼不曾在『太湖』中遇見你呢？」

獨孤策皺眉說道：

「翠姊怎麼如此健忘？我不是業已告訴你，我差點兒把條小命，斷送在『太湖』以內了麼？」

田翠翠聞言微驚，揚眉問道：

「策弟，你這樣說法，莫非曾在『太湖』遇險？」

獨孤策點頭答道：

「我鎮日操舟，找尋翠姊，誰知尋來尋去地，不曾尋着你這位絕代天人，却尋着了一位脂粉羅刹！」（一〇七）

田翠翠坐得更近，情意深切地問道：「想不到你這樣痴，眞是可憐。」

一刀仇　高雄著　一多圖

九：第二封匿名信

陸達仁曰：「今晚我墊高枕頭。諗吓生平有邊個大仇人可也。」是晚，佢眞係詳細諗一輪，發覺有三個似乎係可疑人物。第一係安記公司之同老朱，因為老朱有一次偷雞去賭馬，事後被安叔知道，從此結怨，不過老朱以為佢整蠱，再諗落又唔係，因為後來老朱親口講過，已知道邊個係小人，兩人和好如初。

第二個可疑之人，係有個舊街坊敗手仔，因為佢成日借錢，借得多，托佢手諍，彼此不歡，第三個可疑之人，係鳳仙之表哥李仔，於是，與佢見面之時，大家不歡，但鳳仙唔吼佢，李仔早已結婚，成為有婦之夫，照例亦唔應該有乜舊仇矣，但除此三人無第四個仇人。

第二日，陸達仁話俾林季初知，諗出三個仇人，林季初曰：「你諗出三個，遲吓對照吓可也，我正設法與此人接觸，你睇吓。」第二封告密信又來矣。

陸達仁接封信睇吓，原來呢封信更毒辣，話佢現時仍係黑龍黨之大路元帥，指揮過百爛仔，為非作歹，如果一朝東窗事發，老板都唔得了。講到明非立刻炒魷魚不可，陸達仁憤然曰：「此人有心趕到我絕為止，林先生，你可否約此人來與我一見？」

林季初曰：「我打算登一段廣告，約此人見面，在我登出廣告之後，你唔好番工。」翌日，一段小廣告在報紙上出現，呢段廣告寫出：「無名氏先生鑒：請來一唔，或以電話聯絡，對閣下之好意，十分感謝也，季初公司啓。」

廣告刊出後第三日，有人打電話俾林季初，曰：「你係林老板乎？我係寫信俾你之人也，在報上睇到廣告，唔知你想我做乜？」

林季初曰：「兄弟，非常多謝你，如果唔係你通知，我地公司就撞大板矣，姓陸之伙記，我已經將佢炒魷魚，為咗報答你閣下之友誼，我好想同你做朋友，請你飲餐茶，同時再查吓敝公司重有邊個係黑人物，大概你閣下一定係好權威之專家，你一定能夠幫我忙者，不過唔知你願唔願幫我忙耳。」

對方答曰：「林老板，多謝你咁睇起我，呢兩日我唔得閒，得閒之時，自當來拜候。」林季初曰：「我可否請教你貴姓名？」對方曰：「小姓……姓陳。」

林季初知道佢一定係亂吽講，否則唔會口窒窒者，但唔揭穿佢，曰：「陳先生，歡迎你隨時來敝公司，或者約個地點相見。」再過兩日，自稱陳之男子，又有電話打來俾林季初。（九）

林季初問來電話者能否幫忙

七日完小說　雨中花　西門木

孟英是不能一個人呆在這裏的，也一樣是經過大班介紹，逐個的到身邊來坐檯了。孟英本來就是個無所謂的人，飲了一些酒，雖然還不致如陳十四這麼荒唐，但跟平時的，態度完全不同了。一樣是左擁右抱，一樣是嘻笑怒罵。無何，一闋既完，燈光亮了，孟英一看那身邊的人，不禁為之一怔。他想：原來是她，那就太奇怪了。

他正在懷疑自己的眼睛時，這個在自己懷裡的女人却說了：「你一定是感到非常奇怪了。……一定會感到我為甚麼會在這裡出現？」

孟英道：「是的，……」但當他的話還未說完，她却說了。她道：「我也感到奇怪，為甚麼一個像你這麼老實的一個老師，却也會上這裡來？……」

她這一說話，立即使到孟英臉上赤了一陣，他好像給她這句話而從夢中醒覺似的，他於是陷入非常尷尬的境地，一時啞口無言，過了一會，還是她替他解圍，她指着了這個醉的東歪西倒的陳十四，道：「一定是這個醉貓給你帶上這裏來了。這個醉貓，眞不是個好人。硬的把一個好好的人帶到地獄來。……」

孟英聽了她的話，看了這個情形，心裏愈加奇怪，而對這個女人，更加懷了一些好奇的愛念，他奇怪她為什麼曉得自己是個「老師」。他於是跟她娓娓深談起來，原來這舞女名喚安娜，因為她同屋一個女孩，是在他執教的地方唸書，而上課正就是孟英這一班，安娜那天曾因為替這女孩繳交學費而認得出他來，所以故長期的渡海輪船上，她早就認得出他的身份，而他却始終是個謎。想不到，這個「謎」到今天晚上才得揭曉。

他們自從這一次見過面，而且認識了之後，竟就變成了親切的朋友。不時同到外間見面，安娜自己知道這些小舞院是最不適宜一個身為師表的人去的，所以她從不同意他上這些地方找她，他們的約會，却是在外間，花前月下，款款談心，一天又一天的過去，兩人之間也不覺的雙雙墮入了情網了。

安娜自己知道是個小舞院舞女，過的是一些令人不齒的地獄生涯，而他呢，却不但是個為人師長，而且又是個商家子，在這情形下：他們雖然是墮入了情網，但由於各自環境不同，生活矛盾，在愛情上說，早就注定是一幕悲劇了。所以他曾經為了將來的發展，他曾經一再婉勸孟英別要再來看他。他說：「我們繼續這樣下去，徒然是增加互相間的痛苦，同時也無法結合的，與其是這樣，不如早點分手，將來見面，再做一個朋友好了。」

但安娜這個建議，孟英怎會接納。他道：「愛情是不分界線與階級的，你雖然是個小舞院的舞女，但我相信你是愛我的，那麼，只要你是愛我，我總可以想出一個辦法來，使你脫離這種痛苦生活，過更快樂，更幸福的日子。只要你是愛我，信任我，我想：我總可以盡丈夫的責任去愛你的，你放心吧。……」

儘管孟英是這樣說，但安娜却並不認為將來結合會得到幸福，她說：「你雖然愛我，但你的家，你的媽媽總可以容納一個像我這樣的女人去作為一家主婦嗎？唉，我眞不敢想像有這一回事。」（一）

南唐　南宮搏著

七二：我等你

李煜被少女猖狂的慾望所鼓盪。將她緊抱，緊吻……

時間被呼呼的寒風所吹去……

慶奴來了——她奏告皇帝，皇后請。

女英變色了，拉住了他：

「姊夫，姊姊知道了？」

「不會是……」他稍頓，揚聲對外：「慶奴，你進來。」

慶奴喜孜孜地入內，女英睄了她一眼，頭垂得很低。

「皇后怎樣？」李煜雖然估計娥皇不會得知女英之來，但是，他也有些緊張。

「皇后的情形似乎好轉了些，福奴說，陛下走後，皇后又睡了約莫半個時辰，居然覺着餓了，皇后着福奴問，倘若陛下沒有特別的事，請過去吃午飯。」

李煜看了女英一眼，女英也正在看他。

「姊夫，你到那邊去吃午飯吧；」她說，再抑低聲音：「姊夫，你去，可省得她疑心。」

「噢，那末，慶奴在此地陪你。」

她沒有說話，面頰却泛紅了。但當李煜將離去時，她再牽住了他的袖子：

「姊夫，你早些回來——」

「我省得；」他含蓄地一笑：「我於飯後到澄心堂去一次，我約了徐鉉與陳喬的。」

「嗯，你儘量快些來，姊夫，我等你，我等你……」她纏綿，切切地說出：「我等你，我等你，我等你……」

一夜之後——

李煜早朝退，向政務堂去，慶奴與內侍王貴田在政務堂外聽路等待，那是李煜約了慶奴的，至於王貴田，則來報告：皇后家中有人來向皇后請安。

李煜一擺手，命王貴田等待，隨後，他以眼色示意，着慶奴自己走。十步外，他問：

「英姑起來了沒有？」

「已起來，哭過一次，後來坐在窗口出神。」

「英姑吃過早餐沒有？」

「早餐送上去，英姑沒有吃；後來，送湯上去，英姑將肉湯喝了。」慶奴稍頓，再補充說：「陛下，據我看，英姑沒甚麼了的，一個女人，第一次經歷——又是不正常地經歷第一次，情緒激越，是意中事。」

「噢，慶奴，你和王貴田去，祗得瞞着皇后，不見人——慶奴，你設法去做。」李煜舒了口氣：「我在此地事了，就去柔儀殿看皇后。你照顧英姑。」

江南國主安排了私事，整整衣，從容地進入政務堂，今天，他要簽署新的籌錢法案。（七〇）

愛鎖　上官文武著

（五〇）大志突然出現校門

柳坡偷偷地瞟了麗萍一眼，見她眼睛發射出憤怒的光芒，臉上籠罩着不豫的神色，他不禁暗暗竊喜，慶賀自己的計劃進一步成功了。原來，他和麗萍，洗禮國夫婦東遊之前，便托人偵查韓大志的職位，家世和行動。柳坡最希望的能够查到韓大志和其他女友來往，藉此向麗萍告密，破壞他倆的感情，誰知偵查的結果，韓大志不祇沒有其他女友，而且還是一個力求上進的青年，從在電影院做帶位員，轉到百德貿易公司做雜役，再升任寫字樓的職員，這個階段中處處都表現出他做事負責，是一個有為的人，因此，柳坡向大志的弱點攻擊，技巧地把他的歷史向麗萍揭發。

事情就是這末的湊巧，當柳坡把大志的敗位說給麗萍知道的翌日，麗萍下課正欲返家，剛出校門，突然發現大志站在路旁，她怔了一怔，想起了他的戲穿自己臺胎和謊說，他是蠻理，不禁更加光火，馬上把臉一側，昂然直行，大志追前，氣喘的說：

「麗萍，就算我做錯了事，激惱了你，這幾個月來的懲罰也夠了……」大志亦步亦趨，氣喘喘的說：「麗萍，我想知道，我究竟做錯了什麼事？」

麗萍咬着口唇皮，急步的走，想擺脫他的糾纏，大志更急，忙把她牽住，急促的說：「麗萍，給我一個機會，讓我們談談好嗎？」麗萍怕被同事，學生看見，迫得做聲了：

「別牽着我！」

大志像士兵聽了統帥的命令一樣，馬上把手放下。

「還有什麼好談？」麗萍悻然的說。

「麗萍，你眞的惱我嗎？」大志哀聲的問：「我到底做錯了什麼事？」

麗萍急步的走着，沒有做聲，大志跟着走了一段路，囁嚅的說：「麗萍，我患了腸熱症，在醫院住了兩個多月，最近才出院，麗萍，你好嗎？……」

麗萍聽了，瞟了大志一眼，見他面色比剛才更加蒼白，楞了楞說：「你病了？」

「是，……」大志點了點頭，說：「所以這幾個月來，我沒辦法找你。」

「唉，說來話長！」大志嘆了口氣，跟着，發現對面馬路有一茶餐廳，便說：「麗萍，我們去吃杯茶，談談好嗎？」

麗萍聽聞大志說他病了兩個多月，又見他容顏憔悴，同情之心油然而起，加以他那句「說來話長」的話，很够吸引力，因此跟他走進餐廳。

麗萍剛坐下，便再追問他怎樣知道自己在英文書院教書。原來大志患腸熱症進了醫院，託徐瑞龍打電話告訴麗萍，誰知瑞龍一說「我是韓大志着我打電話來的」，女傭便把電話掛斷，以後再聞他的聲音，竟索性不再聽了。（五〇）

血青蛙　穆杪著

二：石洞中的女屍

遭十幾隻血青蛙，實在太奇了。姚仲明在美國讀書，對生物學最有興趣，總未聽過血青蛙，眼前這個樣子，他心裏便道：「奇怪奇怪了，眞是太奇怪。我十年讀書，生物學裏，從未有提過青蛙會滿身鮮血，難道這些血青蛙，是這A市南郊獨有的生物不成？」

此時姚仲明有了對生物學有興趣的原故，竟然不想睡覺，開門出房，要找這別墅的管家或用人相問。不過，為了夜色太深，管家和用人們都已酣睡，他自然不想把他們吵醒，自回房而去，房中的血青蛙，仍然未跑。他伸手過去，想捉一隻來看看：手未伸出，血青蛙都閃着眼睛，閣閣狂叫，很憤怒的樣子。他便把手縮回，因他知道，這樣奇怪的東西，說不定會有毒，牠們憤怒，不捉便算。

縮手之後，那十幾隻血青蛙，閣閣叫聲仍是不止，一邊大叫，一邊用眼睛瞅着窗子，意思是叫姚仲明把窗子打開讓牠們回去。姚仲明禁不住好笑，說道：「血青蛙，你們是懂人性的樣子，太有趣了，我放你們走便是。」

他把窗子打開，窗外雨勢已止，血青蛙身子一縱，便就穿出到窗前的一株大樹之上，沿着樹枝，慢慢爬行，為了血青蛙縱身之勢甚是敏捷，姚仲明禁不住好奇心大起，說道：「好的，常言道，過門便是客，血青蛙進我房中，便是我的客人了，我得同客人回拜。」跟着穿窗而出，尾隨着血青蛙而去。

扳過了窗前那株樹，進入花園裡，又由花園之後而出。這海濱別墅背山面海，花園之後便是山。這山雖不很高，但怪石嶙峋，野草茂密，倒也崎嶇。血青蛙穿過了不少樹林，到半山，進入一叢極是茂密的野草裡。姚仲明把野草撥開，裡面是個岩洞，洞口僅容一個人通過。為了野草當前，洞口便極隱晦，不撥開野草，絕不會知道這個洞子。

血青蛙擠進洞去，姚仲明自然跟着進入。入了洞口，是石壁甬道，很狹小，要爬行才跟上。甬道曲曲折折，洞中卑濕，霉臭之味難聞，姚仲明好奇，並不當作甚麼。爬行大概半小時，甬道走盡，當前是個不見天日的石洞，極是暗弱的火水燈，熒熒欲滅。

這樣的石洞，環境根本就不宜於住人，竟然有火水燈，自然太奇了。姚仲明站起來，步到火水燈之前，禁不住失聲驚呼，原來火水燈之前，是一具女人屍體，他是個十年留學的向內性人物，很少和外間事物接觸，此時在滿是霉臭味的石洞中發現女屍，自然害怕，失聲驚呼是難免的了。

他從未有遇過這樣的事，害怕之下，遂身拔步便跑。正在要跑的時候，耳畔是一串極微弱的聲音：「先生，請不要跑，過來看看我。」（二）

姚仲明看到的是女屍忙走出

新華春夢　鐵嶺遺民著

第五回：戰火遍人間　佳兵致禍　惡耗來海外　強敵要盟

拔西懇求道：「敝人拜師之念，十分眞誠，薄具贄敬五千元，請總理千萬先容。」

熊希齡笑道：「任公從不收掛名學生，何況足下又是一個外國人，至於說到贄敬，更是不了解任公為人，他哪是錢能打動的，我看足下還是請回吧！中國鴻才通儒多得很，想拜師也不一定非拜梁任公不可。」

拔西不得要領，怏怏而去。次日，日本人辦的「順天時報」，痛罵梁啟超，指梁是親德派，要把中國拉進同盟國陣營，後來又罵梁是忘恩負義之徒，戊戌政變時若不是逃到日本，早同六君子一樣，白骨已朽了。現在不知恩報德，反而煽動中國人反日，破壞日本應得權益。

梁啓超看了之後，不禁哈哈大笑，當時寫封信給順天時報，說明自己過去請求日本庇護是一事，反對日本無理侵略又是一事，世間沒有一個政治家在受到外國庇護之後，就會當奸細出賣自己祖國的。

順天時報接到這封信不敢登出，當即送交日本公使館，日置益同小幡酉吉也覺得梁啓超在鼓吹反日，較之袁政府之不肯接受二十一條尤為可怕，決計要同梁啓超作一次會談，當由小幡出馬親自登門拜訪。

梁啓超自不能不見，兩人見面後，小幡開門見山問道：「先生寫這篇文章的動機何在。」梁啟超遲疑一陣尚未答出。

小幡又接着說道：「我們日本人是不可理喻的，先生文章寫得再好也沒有用。老實說，日本想乘歐戰時期，向中國有所取得，不必講什麼道理的。」

梁啓超勃然大怒，說道：「你們既然不講理，要如何便如何，又提什麼交涉，開什麼談判。」說過就站起身來送客。

小幡無話可說，黯然辭出，第二天亞細亞報刊載出這篇談話之後，小幡馬上又致函該報否認。

由於報紙上把日本二十一條件初部刊出，加之許多文人學者紛紛在報上著文抨擊，引起了全國的敵愾同仇。

上海各界發起抵制日貨運動，馬上得到響應，到了後來，不惟不買日貨，而且也不賣貨物給日本在華日僑，一時生計陷於窘境。消極抵制日貨之外，上海商民又首先發起捐獻救國儲金運動，不論階層，紛紛自動捐錢作為軍費，其中有工人、店員、女傭、人力車夫，甚至還有乞丐也把乞來的銅板，交給經收「救國儲金」的機關。

愛國的浪潮很快由國內傳到海外，分佈在世界各地的華僑，也紛紛起來捐款救國，抵制日貨，到了後來，留日學生也聞風響應。組織回國請願團，到北京，上海各地演說，要求政府起而抗日，指出日本人的狼子野心，非滅亡中國決不休止，欲挽救國家危亡，只有全國團結一致，共同抗日，有些學生甚至刺血寫就血書，分呈當道，從北京到上海，由都市到鄉村，掀起了一片反日怒潮，自從甲午戰爭以來，二十年中中國人所受日本人欺侮的冤氣都在這一次發洩出來，不但日本人見了害怕，袁世凱也漸漸感到不安了。（一〇七）

武俠歷史長篇連載　八方風雲　歸捉刀人著　鳳子插圖

第一回：康熙帝智殺權臣　四貝勒巧奪皇位

上文因果：上文說到上人與朱林公子，一行至大相國寺旁徐家，與徐東賢相見。徐大禮相迎，出家藏古地圖，解說秦始皇帝時，徐福與五百童男女東渡之經過，亦認神武天皇，即是徐福。

林麖泰笑道：但凡開國始祖之君，都說成為天神，中土亦然。徐福之福字，在古時係寫成市字，此字即後來有草頭之芾字。讀音為福，或讀芾。芾之音，即由市之古讀法而來的。徐東賢和上人聽了，聞所未聞，大為歎服。徐東賢道：怪不得我家二千年相傳，說始祖之名為徐市，不是徐福。可見古書之難讀，學問之不易也。而且凡有功德於初民者，當然奉之為神，一定奉之為主，所以神武教民稼穡，畜牧，又有千餘中土來的男女，其中百藝俱全，三十六行，行行俱有。以秦代武功之盛，當然戈矛劍盾，無一不精，是以神武在本土，能平各部族之亂，統一天下，代代相承，大概正支長房，成為歷代之皇族，而別房則仍徐姓。且一千餘男女中，亦必另有徐姓之人，所以徐氏在此，為一大族。說至此，童子到來請坐席飲酒。大家來至花廳，已有五名女娘，穿了花衣大服，萬髻雲鬟，在跪了迎接，乃是家中所養之女侍。五人分賓主坐下，慢慢飲酒。到半酣時，野添上人開言道：老先生家傳古代之武藝，尚不示人，今日有中土貴賓在此，能否一賜眼福。徐老先生欣然道：在大劍豪之前，叫我賣醜麼。上人忙道：但求指教。那朱，林二公子，也忙請道：萬里而來，拜見古德，理應請教。於是徐老起立道：好，就請大家到後頭玩玩，我們再歇下去。便請客人，一同出至後園，乃是一處練武場子。東西有二廊，廊子上，排列着許多架兵器。徐老去取了一根水火棍，來，先舞了一趟棍。再請上人試一試，上人出劍而舞，乃是上人稱為大劍豪的獨有劍法，使朱，林二人，大為佩服。朱公子和林麖泰，也分取棍，舞了一套少林正宗棍，徐東賢見了，甚為佩服，但認為不及更古之徐家棍。便笑向朱公子道：不如請教請教。朱公子連稱不敢，於是朱公子只得和徐老先生，對起棍來。祇打了十個回合，朱公子便覺不支，因徐老之棍，速度奇快，使人眼花撩亂，來不及準備。便大喝一聲請住了，跳出圈子外來。躬身謝道：差得遠，今日拜見到眞功夫了。徐老謙遜道：那有的話，少林棍原來一定很無敵的，但代代相傳，就不及梁朝初時傳來時的了。又請林麖泰，林麖泰辭道：已經見過了。朱兄長之棍法，向來強過我，我那能一試，除非老先生答應，讓我二人，以二對一，向老先生請教幾手。徐老欣然道：我們決不比試。我今見二位公子到來，乃是本族相見，情願傳授所知。上人在旁拍手道：連我也得以請教了，老先生之家法，至今是不傳外姓的，現在要破戒了。於是朱林二公子，各舉長棍，和徐老對打，成一左一右夾攻，或一前一後夾擊，徐老的一條水火棍，神出鬼沒，能聽得到棍風之聲音。兩下裡來往了有二十餘合，二人方才不支，請求罷休。這時野添上人，已經學了不少棍法去。四個仍回到屋內飲酒，盛可務在旁笑道：我卻第一次見到這樣的棍法。徐東賢道：行船已有三十年了，來過二十次扶桑了，非不傳外姓，只因徐家棍，并非徐族族人皆知，亦只有兩三房，得到傳授。我這一房，稱之為西長房，是居住在這城中的，另外在奈良還有一房，稱為東徐氏。我三房之祖有遺命，有一房，不許傳外姓人，但亦止於這三房內。現在請兩位公子，在此多住數日，將我家抄本棍法，抄寫帶走，兩個趕忙道謝。當夜居住在此。次早徐老來請，早飯後，一同到城中佛崗山去拜廟，在那山上，有一處大神寺，乃徐氏在此宗祠，現住了不出家的神道，徐姓族人，所以請來觀光。只見這山有如南京城內之北極閣清涼山，不高而樹甚多。雖簷飛棟，巍峨宏大。石級甚薄，一路上到寺門，約有古樹數百株，廟門寫了徐氏宗祠，四個白玉石刻字。廟貌莊嚴，內有穿古裝之神道，迎接入內，共有五層，第三層便是正殿，供了自始祖數十代之神主，其鐘鼓禮樂，皆似山東之孔子廟，保存了古代的遺制。正是：（一〇五）

禮失在野　秦禮在東

徐老與朱林二公子比武

朱林等隨徐老上山拜宗祠

專科中醫師 歐威廉
前上海六合路太和大樓老牌治白蝕擴掌瘋灰指甲聖手
有國府合格中醫執照
牌子最老 享譽最早 經驗最多 成績最好 信用最著 收費最廉

白蝕 又名白癜風
肌膚發生白斑日漸擴大延及首面眉髮皆白 患此者施用本劑絕對有效 在民國卅五年已得國內之首都中央醫院採用臨床實驗證為確屬有效 有該院主任醫師發給書面證明及國內外無數患者治愈之大批謝函可供檢閱

灰甲 即俗稱香港手及甲指癬
首創以特效專藥治愈灰甲鵝掌風而享盛名 迄廿六年 祇此一家 敢誇獨一 根治良藥 提防魚目混珠 東施效顰 雙十節半價七天 各界因風雨要求展期故續

半費 五天 即日起至二十日止 假日不停
△說明書函索即寄 外埠購藥自撥 同一功效
香港東區波斯富街廿號三樓 近紐約戲院 鑽石酒家對面
電話：七七二〇一五 早十時至晚六時候診

華字組
282 李練逝廣華醫院 佐頓谷G 151梁炳謝
2210梁就逝分科醫院 干諾道西51 叁麥秋謝
2300鄭錦昌逝新界寓 鴨脷洲大街78 鄭照謝
227 盧雁洪逝廣華醫院 北河街147 叁黎偉謝
435 B張光逝東華東院 灣仔莊士頓道八十二號三樓 陳月好謝

德字組
1160梁就逝分科醫院 香港德付道西一四一號三樓 李卿謹謝
55梁昌病逝廣華醫院 九龍新塡地街三五一號五樓 梁牛奶謹謝
2048鄭有寶逝長洲寓 北社街12棚 布濕娣謝

業字組
104 李玉業逝瑪麗醫院 九龍殯儀館潘庭光謝
1004梁紹逝東華醫院 參西街53號 蕭雁芳謝
2407盧賢和逝廣華醫院 荃灣遠東大樓B座六樓 譚瓊勤謹謝
219馮亞一逝方便醫院 泊長洲艇叔金初謹謝
2432胡桂逝東華東院 大道東205號 劉榮謝
564 梁嬌病逝長洲艇 長洲艇F446 梁福謝

聯合鳴謝
同人等之家屬生前加入華德業餘游樂社為福利會員今棄世業照章立即發給帛金并具花牌儀仗牲醴致祭另備家屬車用車輛及會友送殯足見該社辦事認眞敏捷存歿均感謹此聯合鳴謝
旅港華德業餘游樂社

平安搬屋公司
快捷妥當・取價最廉
電話：450799

工商晚報分類廣告
銷數廣效力大收費廉
每段大字四個小字四十 一元一天 上期收費不折不扣
凡涉及法律性廣告，請攜同身份証來本報辦理刊登手續。
治刊處
㊀香港灣仔分域街十八號本報廣告部 電話：七二九三〇七
㊁彌敦道七五六號B地下（即東樂戲院側近太子道口）電話：八〇九六五八
㊂油蔴地上海街三一九號老實公司 電話：八四三七三六
㊃元朗康莊市場壽富街六號 仁愛診所 電話：三七六

質信鋁 威信鋁質有限公司
承接各種鋁質工程
精心設計・快捷妥當
香港謝菲道一四號地下
電話：七二七八六六

官涌旅店
冷氣調節 冷 冷氣調節
九龍佐敦道二二七號七樓

非凡牌衣車
世界暢銷最優超高能電動非凡牌衣車 一針一線車盡衣車所能車 厚車薄（尼龍皮革木板地毡等）能車前倒後開鈕門釘鈕繡花邊及自動車花配有車頭燈等價格廉宜成為家庭大衆恩物 保用25年
每部港幣打價售$511 並可分一年期付款 月付$9.40 祇憑身份證 優待顧客
總行：電話435017 先施公司二樓 北角皇都戲院大廈4號商場 香港專櫃 總代理：波斯富街86 91號雪櫃總滙 寶笑灣道181號英昌行 九龍彌敦道244號立信大廈二樓 北帝街十號大坤公司 荔枝角道石硤尾街2E 荃灣尖沙咀2112號友邦 元朗大馬路83號吳錫行

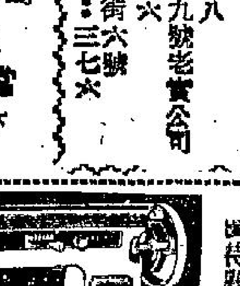

利舞台・樂宮・新華・豪華・皇后・麗聲・皇都・樂聲・新聲

今天一廿一 時間 2:30 5:20 7:30 9:40
聯美片王 特七彩 中文上片
風虎雲龍
主演 尤伯連納 佐治卓卡里斯
快映期無多・速看未看
明早 利舞台 飛天老爺 樂宮 過關斬將

今天獻映・環球七彩
緊張驚險財色暗殺打鬥巨片
顏芝・迪遜 李・馬榮 郎奴・力根 沙拿・加域
四大紅星初度攜手傑作
財色驚魂 片中上文字
下期：少爺兵戲弄胖龍長
明早 新華 決死雄師 豪華 魔窟梟雄

今天獻映
全部艷麗七彩 個個靚女 扭扭妙得 脫得出色 妙不可言
陶醉夜生活 BEAUTIES BY NIGHT
明早 麗聲 石榴裙下 西施少爺 皇后 皇帝權嬌 皇都 皇罪樂園

今天獻映 蘭克七十七特藝七彩鉅片
兩點半 五點 九點半 九點正
龍虎群英
羅蘭・亞菲 史提夫・科尼斯 阿力・尼斯 占士・奧臣
每日三場票價增加贈券停用
明早 新聲 千面俠 樂聲 歐洲夜生活

工商晚報 馬經

中下班次編班 衡量尺度最難

每每差之毫厘謬以千里 如編得太高便貽誤終身

論馬 文王

每年度之新班次，降班馬雖較多，但絃入耳目者，首推插班馬，插班馬僅根據初賽時的三兩次出賽表現，不易編排得恰可，編高班的尚較有根據，編中下班的大多數僅憑編班人的眼光衡量，便每有差之毫厘，謬以千里，苟編得過低，尚無所謂，至多便宜牠多贏一兩次頭馬，但如編得過高，則誤了一生，故每有力戰數年，還不能取得一次勝利者，蹉跎了歲月，盛年一過，即貽誤一生了。

近年李清中校對初期的編插，數量上似嫌過大，一般編插入高班者，尚有戰績可根據，但中下班的多無戰績支持，是否值得該班次，在未有表現時始終是一個疑問，此類馬佔便宜的固有，但吃虧者當不在小數，今年的插班馬，亦作如是觀。上文已談過四個班次的升降及插班馬，現續談其餘的四個班次，此屬于中下班馬，較上四班參亂得多了。

降班馬特多 昇班竟缺如

第五班

列名者四十四，竟無一匹升班馬，降班馬則相當多，「至尊寶」在上季後期有不俗的表現，幾乎壓倒名重一時的光亮，亦屬降班，表面上似甚便宜，但牠歷來的腳部健全性有疑，演出最失準，降班後估優，但不宜隨便重托，尤其經過一次力戰後，下次便不宜再追。「安心」初期編插時大多數人認爲便宜，但上季屢次無功，實有內在弱點，牠不在乎夠班與否問題，能夠克服內在弱點（視力不夠）則在第四班亦可勝，論第五班，健康有弱點的馬，似不宜隨便重託，恐怕永遠生成冷門命。「捷達」上季全無振作，與前季大不相同，神態萎靡，我懷疑牠有健康上弱點，且年齡已不輕，恐會走下坡，現時水準，可決其必不能回復以前，那麼，降班後亦不易估優，「飛鏢」已毀不論，亦不可視爲超班馬。「及時」初編第三班，雖嫌太高了，編班後無寸進，貽誤不輕，不過，牠亦有健康上的不足，上季整年未見有過勇態，必屬健康失常者，今後雖佔班次上風，但健康如何？則有斟酌了。「翩多娜」年齡老大，退化是必然，上季健康上雖無不足，但狀態總難恢復得八成以上，一般老馬，多屬如此，目前水準如何？不易估計，總之，時日無多，有較佳的操練時小敵可也，不過，此駒祇有老態，並無傷殘，且鬥志彌佳，見有七、八分勇態不可輕視。「鐵寶郎」降班後，易爲力了，牠雖是弱馬之流，但實素尚新，潛力未用盡，降班後一逢合路程，便應釘住，不過，佳態不易逢，操練如不夠水準，仍應放棄。

好時光如操好 便要特別提防

插班馬有三匹，爲好時光，合作精神，特美騮，「好時光」出過三次，僅最後一次出五化郎得過第四，可說得從未有過表現，但李清竟將其編到第五班，近兩年李清對托廐的新馬，特別釘得緊，頗受過老托的愚弄，此駒目前遠編第五班，雖嫌過份，但上季從未好好的操練過，潛藏幾許，應屬一謎，本季苟見其有好操練時，則要特別提防，李清對其特別垂青，可能有道理。「合作精神」薄負微名，但經上季幾次演出，潛質似無異處，應屬中班馬，編第五班尚恰可。「特美騮」得過一次人棄我取的亞軍，本無足取，但當時牠亦全無準備，狀態嫩弱不堪，有此演出，已屬難能可貴，底質雖未明，但處守等班次，應有可爲的。

昇班馬一枝獨秀 是吳廐秘密武器

第六班

列名四十四，插班與降班均多，升班僅有一匹一枝獨秀，此駒是吳廐的秘密武器，用紅牌生爆冷不成後，洩漏玄機，迫得用大師傅取勝，贏得輕鬆之極，潛質尚未被人見盡，儘升高一班，當仍大有可爲之處。插班馬共九匹，數量之衆，爲各班之冠。騰達，生日餅與妙蹄，在上季均有較佳表現，此三駒有升班希望，仙桃，一出便顯重視及捷驥，雖亦不俗，但似屬早熟之流，將來進度，或不會太大，目前論虛勢，應不及前三駒，虎將仍未操好，多泳健將狀態太嫩，此兩駒將來演變，定較前數駒較大，目前難斷其處勢了，羅馬應是最弱的一員，此駒大而無當，潛藏有限，此駒恐不易立足。

降班馬有七匹，大會堂已毀，已無足論，良辰已老，班底雖厚，日向下坡，走難再有足夠狀態取勝了。所羅門王未老，當有可爲，目前班次已稍佔優，但亦非十分突出，要有足夠狀態，始能取勝。自由第一與特美騂，上季表現頗平平，成熟未夠與班次頭，均有關係，降班後隨時有爲。亞公爵從第七班降到第五班，致上季一籌莫展，此便是第七班馬，第六班僅可扳到，本季較易爲力，亦不宜隨便重視。天馬初編第三班，顯然太高了，但兩年來無絲毫表現，我有懷疑，是否健康上有內在弱點，值得考慮，如論班次，降到第六班，已佔盡便宜，且看本季能否再起。

插班降班相當多 是龍蛇混什場面

第七班

四十三匹列名，插班與降班均相當多，班次形勢，比較混亂。九匹插班馬中，幾無一匹有過表現，正是龍蛇混什之匯，以潛質評價，女健兒應屬較厚的一匹，一臻成熟，第七班便留不住。其他連操練上均未露頭角。降班的九匹，除德威廉已毀不論外，顯著的佔優勢者僅一匹國際警探，其他都早應降班，唯一例外者是快樂勇士，此駒近日才見有正當操練，底質還未看得透，可能不祇值此班，其他祇有向下浮沉。

美利多非庸材 奈氣管有毛病

第八班

列名卅八匹，亦無升班馬，插班者有六匹，且往年李清編班手法，凡編入最低班者，非傷病則質庸，李清似有獨到的眼光，本季一編便六匹，此六駒低質，不能不使人懷疑，但最後勝利與威能，則似不堪抬擧者，尤以最近表現，相當進步，李清如有看差一皮，恐僅此兩駒耳。降班馬除金蹄已毀外，還有六匹，櫻花小姐與智慧，頗是庸質，不過尚在壯年，活力尚充沛，尚有多少可爲之處，但前途則未樂觀了。力騎一沉不起，恐無救藥，夜遊神健康欠佳，亦難重振，唯一看不透者是美利多，此駒好眉好貌，我認爲絕非庸下材，可能呼吸氣管有毛病，因早操時喘聲甚大，一如前時之聰明人，苟能治好，或可完全改觀。

馬會極力扶掖人材 紅牌生新血 將陸續加盟

騎師素描

馬會當局對扶掖騎師新血，不遺餘力，每年均有新血補充，長江後浪推前浪，不少成績是相當驚人者。在馬季快將開始中，最近又有若干名新血，將加入紅牌生名單行列中，其中經已獲准上陣資格者有陳啟章，另有一位楊英銘，亦曾經過考試，再經試閘試驗及格，亦可上陣試中。還有若干名尚在等候考，又將有頗大變化。目前紅牌生名單，計有：梁錦垣、馬思恩、趙仕端、彭利來、程威、陳福仁、湛汝舫、李家強、陳重源、陳士高及陳啟章十一人，如此馬太多便有不夠分配之感，現馬會當局對此問題，已加注意，當極力考選人材，以應快活谷之需要。

紅牌生動態，須到開賽才有明顯表示，但從最近趨勢看來，已多露端倪，計：梁錦垣當偏重王筱紅、史秀和及托麥考夫等廐；彭利來當偏重貝爾波夫廐；湛汝舫當偏重皮羅托夫廐；陳仕高與蔡重源當偏重吳子霖廐；趙仕端當偏重托麥考夫廐；程威當偏重羅達尼廐；李家強當偏重蘇芬諾夫廐。（欄邊客）

梅道登試特美早 太陽神配郭子猷

—早課馬尚多但足態者鮮—

晨操快訊 文王

（十月十六．星期五）

報名截止後，出試自較認眞，今早亦有近百匹出跳，尚覺熱鬧，但意品評，似無一匹有足夠勇態者，初賽形勢，便覺含渾。新配搭續見，計有郭子猷試太陽神，梅道登試特美騂，梁錦垣試十足收成。

△助手策超霸，梅道登策美利多，同跳六化郎，超霸沿欄領先，美利多跟貼，上上落落，難分伯仲，返直路後，客寨爭持，美利多步幅，顯較超霸闊大得多，但喘聲仍大，呼吸氣官仍覺有問題，此駒確不像庸下貨式，何以操不起？費人索解。

蔡克文試偉程 沿途順滑快放

△蔡克文試偉程，一里快放，沿途順滑進行，返直路後，稍鬆而上，衝勁可觀，有騰雲駕霧之勢，近況較上季進展，近期間可望出頭。

△馬思恩策雪蹄運，羅倫策明駝，同跳六化郎，雪蹄運起步先，瞬即領前七八馬位，明駝始起步，追逐于後，五化郎開前相距僅兩乘，但馬思恩再放雪蹄運，飛快上山，距離又拉長，明駝發力，追逐更急，轉入直路時已能首尾相接，但發力略欠均勻，轉直路後似有悶氣不及之勢，羅倫輕揮一鞭，越過雪蹄運後，便成強弩之末，此駒近狀，似未回復上季水準，經此快試，且看能催得起否？雪蹄運中程實勢頗勁，反覺有轉機。

郭子猷單試媚惑 女霸王圈頭追逐

△譚棠成試女健兒，沿途走勢，勁度均足，完全程時仍覺綽有餘裕，起得滿意，雖嫌身段未十分收得好，但編班低，七八成馬已可應付裕餘了。

△郭子猷策試媚惑一哩，初過電算機時郎，適六雞策女霸王出跳，又見獵心喜，立即圈頭起步，追逐于後，初時相距七八馬位，完半哩後距離縮短，落山時僅差兩乘，但媚惑有餘力，陸續加速，轉直路後，大雞知難而退，不敢催策而上，猶在兩乘後跟隨過終點，兩駒均露勇態，媚惑起得尤佳。

△特美騂由梅道登試一哩，輕試六化郎，全程扣緊，意猶未盡，腳頭神態，均見不俗，此駒能配上老梅，可望盡展所長，但初賽時門六化郎，路程還有斟酌耳。

△陳毓麟分試飛擒與蘭陵，均見不俗，論進度蘭陵尤佳，此兩駒質素，在伯仲間，但蘭陵體質似較弱，將來苟無改進，成就上或未及飛擒耳。

△好趣由大雞試一里，走勢有力，直路上稍加催騎，反應不弱，目前水準，不讓上季末時，弱馬利久休，一出便應留意。

電算機一角 附設新彩池

今日又舉行總試機

馬會當局爲應付新設之各項下注花樣，曾經多次試驗售票機，爲求更完善起見，將於今日下午五時三十分舉行總試驗。此次之電算機，將包括顯示「當日孖寶」與及「科加士」之派彩數字，逐場打出，一新馬迷之耳目，增加興趣不少。「當日孖寶」與及「科加士」派彩數字之打出，乃利用電算機之多餘廢格地方安置「當日孖寶」派彩數字，位於電算機獨贏派彩之右角第十六號馬位置之下角，而「科加士」派彩數字，則在位置派彩右角下位置安排，此新增之附屬彩池，另漆白色，在會內每一個角落，均可一目瞭然。

△香港賽馬會新翼已積極進行一切佈置，務使如期順利進行無阻，擴建會員新廈，工程亦已接近完成之尾聲。惟昨據馬會消息：由於無法控制之環境下，賽馬會新廈之八樓廂座，尚未竣工未能趕及第一次賽馬之使用，該八樓廂位，乃屬於投票權會員，馬會職員，馬主與及騎馬等者，但馬會希望在第二次賽馬日，即十一月廿一日及廿八日，或將可能趕及，以供應用，屆時將可獲得更多之位置，供給會員應用。（欄邊客）

圖中動態

科加士暫不舉行 係因報名馬太多

馬前卒

△馬會當局公佈首天大賽馬秩序，除增加了「當天孖寶」，「連贏位」外，「科加士」却缺如。於是，有些馬迷們，以爲馬會當局將不舉行「科加士」秩序了。據悉：此次秩序之所以無「科加士」原因，係由於報名馬匹太多，且首天第三場係最少馬匹報名者，（僅得六匹），其餘大部份均係十匹以上者。因馬會當局之說「科加士」，係以歐場報名馬最多五匹爲原則，如果超過六匹以上者，則與原意不符，所以，此次無法編排此項「科加士」秩序。今後如遇環境配合，當闢「科加士」者。

馬會各部門 已大加粉飾

馬會當局爲應付如期開鑼關係，各項準備工作，十分積極，除擴建大廈每天二十四時不停的趕工外，原日公衆席及會員席均從事粉飾工作，目前不論外貌及內部，均見煥然一新，以供賽馬時馬迷們享用。

演奏音樂處 給觀衆專用

△爲着容納較多的觀衆，會員席與公衆席連接處，向來設有樂隊在賽馬空閒時演奏，以娛觀衆，但由於該處所耗地方太多，馬會當局爲使馬迷們不致擁迫起見，將來決將此隊樂隊取消，以便有更多地方使用。至如需要樂隊演奏時，則移至賽馬圍欄內舉行。

處女馬 百餘匹

△快活谷現役各班處女馬共一百一十餘匹，祇第一班及第二班無，第三班及第四班各兩匹，第五班四匹，第六班十九匹，第七班十五匹，第八班十八匹。新馬方面：A班新馬十四匹，B班新馬十七匹，C班新馬三十四匹。茲將處女馬全部列舉如下：（按：如係六四年新馬，則在馬名下加括號註明，A、B、C班全部新馬，不再附註，但C班中有十一匹未曾出賽，亦在馬名下加括號說明。）

第一班：無。第二班：無。第三班：美人兒、偉程（新）共兩匹。第四班：獵鷹者、準時（新）共兩匹。第五班：一品夫人、好時光（新）、合作精神（新）、特美騮（新）等四匹。第六班：冲天、愛琴海、生日餅（新）、衞星、仙桃（新）、好利、愛爾蘭花（新）、捷驥（新）、自由第一、波斯玫瑰、妙蹄（新）、特美騂、羅馬（新）、虎將（新）、多泳健將（新）等十五匹。第七班：女健兒（新）、勇士、快樂勇士、富利加（新）、美麗（新）、高飛、倪目（新）、滿堂紅、影城、紅天（新）、奔馳（新）、蘇格蘭玉、南岸、雪蹄運、餘利（新）、都是佳、得利（新）、先鋒等十九匹。第八班：女俠士、又一星、佳麗、再得、龍力（新）、智慧登、德雅麗、利多、杭州、奇人、暢歡（新）、必威（新）、櫻花小姐、美樂、風調雨順（新）、皇后、是能（新）、智慧等十八匹。新馬A班：藍圖、大力、佳慧、旺財夫人、神通廣大、美輝、多利來等七匹。新馬B班：再見、宇宙人、寶山、萬里駒、成豐、定心、利是、幸運財、蜜露仙、愛樂王子、再包、蘭陵、生神仙、契爺、宸妃、陽明山等十六匹。新馬C班：好野、美國甘蒂、實駒、班實、金必多、倫俐（未出賽）、少女（未出賽）、倫得、埃及皇后、金剛鑽（未出賽）、的確功、玉谷（未出賽）、得咗、好世界、凱旋、中龍（未出賽）、鴻星、樂山、寶劍、意得、旅人、（未出賽）松山、（未出賽）小霸天、泰山、快（未出賽）、威望、及時雨等三十四。

三天賽馬 棄權名單

第一次賽馬三天：第一天賽十場，第二天因爲已改冬令時間，所以祇編排八場，第三天分上、下午舉行，故全日乃共賽十場，三天二十八場報名馬匹，計：第一天，報名馬共一百零六匹；第二天，報名馬共九十三匹。第三天，報名馬共一百零三匹。棄權馬合計三十八匹，茲列舉如下：第一班（三匹）即時、自家飛、德驥。第二班（四匹）飛后、殺博、樂駱、藍色尼羅河。第三班（五匹）老門牛、勇士、士露威、友記、幸運號碼、百里侯。第四班（四匹）、蘭花、準時、光亮、首獎。第五班（四匹）、好時光、捷達、惠安、特美騮。第六班（三匹）所羅門王、妙蹄、紋外。第七班（五匹）東岸、土皇后、富利加、餘利、金蹄。第八班（兩匹）皇后、光朗。新馬A班（兩匹）我到先、勇勁。新馬B班（一匹）再見。新馬C班（四匹）賓族人、意得、威望。

今天狗經 刊第三頁

今天狗經，移刊第三頁，請讀者注意。

一九六四—六五年度 賽馬日程表

一九六四年		
第一次賽馬首天	十月卅一日	星期六
次天	十一月七日	星期六
末天	十一月九日	星期一
秋季大馬票開彩		
第二次賽馬首天	十一月廿一日	星期六
次天	十一月廿八日	星期六
第三次賽馬首天	十二月十二日	星期六
次天	十二月十九日	星期六
一九六五年		
第四次賽馬首天	一月一日	星期五
次天	一月九日	星期六
第五次賽馬首天	一月廿三日	星期六
次天	一月三十日	星期六
第六次賽馬首天	二月二十日	星期六
（週年大賽）次天	二月廿四日	星期三
末天	二月廿七日	星期六
春季大馬票開彩		
第七次賽馬首天	三月十三日	星期六
次天	三月二十日	星期六
第八次賽馬一天	四月三日	星期六
第九次賽馬首天	四月十七日	星期六
（復活節大賽）次天	四月十九日	星期一
第十次賽馬首天	五月一日	星期六
次天	五月八日	星期六
第十一次賽馬一天	五月廿二日	星期六
夏季大馬票開彩		

現役新舊馬匹班次分廐表

班次＼馬廐	皮羅托夫（十八匹）	張學文（廿一匹）	趙阿毛（十三匹）	朱寶明（廿五匹）	李殿林（廿四匹）	林雲亮（十九匹）	米曲凡里（十九匹）	吳子霖（十八匹）	貝爾波夫（卅三匹）	羅達尼（廿八匹）	蘇芬諾夫（四十二匹）	史秀和（二十匹）	托麥考夫（卅五匹）	王筱紅（廿五匹）
第一班		嘉庄寶盤、女霸王（新）		得勝將軍（升）	新寶		寶馬	公道	大玩意、旺財	好滿意、明駝	即時、自家飛、德驥		勝券	龍心、儲君寶、感恩日
第二班		山茶花、紅香檳、安全第一		好盈利（新）	藍色尼羅河、大胆（新）、金寶	龍潭老鼠、女人世界	韶樂（新）			嘉麗霸（新）、純利、瑞龍	殺博、土王子、驊騮	賽神仙	明輝、飛后、金榜、中庸	金鳳、龍章（降）、銀鑽
第三班	挪威民第二、威特騷（新）	福將、好漢	偉友	百里侯	忠誠、老友記、幸運號碼、偉程（新）、勇勝	好希望、樂家、寶寶馬、昭景	沙樂美、士露威	滬上霸王	來人證券、珍惠、火箭輪、獎輪、識途老馬、天才、雲飛鹿（新）	奔路、騎警	美人兒、門牛勇士、寶城、飛輪（降）	滿冠、蓋世英雄	喜相逢、大安、星灣	好天使、成功日（新）
第四班	愛驪先鋒（降）、選緝、泰坦	福照（降）、好運、奇能	晶瑩（降）	首獎、特美騮	光亮、快活人、西施、海軍勳章	準時（新）、恒景、乘勝	愛美神、金鹿、蘭花	一帆風順（降）、勇敢、特高	豐富（升）、威靈登	梅德森、一定能	獵鷹者、人造衛星（降）、電星	威豪	黑旋風（降）、醒目、佳利、聰明人	媚惑（新）、勳王（降）、明駿
第五班	紀夫人、鐵寶郎（降）	萬力民、及時（降）	好標、合作精神（新）	至尊寶（降）、金雀、惠安、艷陽天、特美騮（新）	藍色多瑙河		一品夫人、紅珊瑚	錦繡	安心（降）、一家寶、幼童、馬留亭、心上人、翩多娜（降）	神箭、保能勝、雪蹄魔	靚女、捷達（降）、好得、馬亭	太陽神、巨人、火花	地上飛、雅緻、十足收成、萬年香、高士美、好時光（新）、萬里駒	喜鵲批
第六班	奔、快樂霸王	騰達（新）、生日餅（新）、和平萬歲、自由第一、虎將（新）	衞星、捷驥（新）	良辰（降）、好快、好利、妙蹄（新）、美辰、紋外音、特美騂（降）	仙桃（新）、田鷄東		冲天、亞歷山大、幻想、夏文妮、自由神、羅馬（新）	鴻運、一枝獨秀（升）、多泳健將（新）	國寶、北地皇宵、小蝦、天馬（降）	愛爾蘭花（新）、波斯玫瑰	神童、凱兒、美光、豐利	愛琴海	龍驟、靈芝草、威廉	所羅門王（降）、庇理亞公爵（降）
第七班	快樂勇士（降）、蘇格蘭玉、得勝	飛奔（降）、厘那（降）	龍馬精神	牙檣（降）、金蹄、炮仗		女健兒（新）、影城、餘利（新）	濤驥（新）	富利加（新）、高飛		勇士、美麗（新）、甘露、寶哥女、雪蹄運、超霸	東岸、滿堂紅（新）、神箏、士皇后、奔馳（新）、南岸、必達、鐵木真（降）、先鋒	小東西（降）、馬來之寶、皇冠	博愛、金馬龍、悅目（新）、紅天（新）、儷蕾、都是佳	飛鳳、國際警探（降）、得利（新）
第八班	梅寶、挪威王、是必威（新）、頂快、頭凌		女俠士、雅麗、龍驤	穆桂英	光明（降）、暢歡（新）	沙漠英雄、好好運	又一星、威能（新）	杭州、再來一次	富豪、智囊登、美琪公主、智慧（降）	德雅麗、美利多（降）、櫻花小姐（降）	訊童、佳麗、再得（降）、最後勝利、高力加（新）、墨后、風調雨順（新）	鹿璞、龍力（新）	力騎（降）、夜遊神（降）	奇人、力度高
新馬A班	神魔		飛鷹		猛人、金諾			勇勁	藍圖、佳慧、旺財夫人、大財路	碧琪、美輝	我到先、神通廣大			大力、紅寶、多利來、樂意
新馬B班		蜜露仙	蘭陵	成豐		愛樂王子、契爺		利是	馬經、定心、生神仙、陽明山	再見	寶山、飛碟	幸運財	宇宙人、萬里駒、再包、宸妃	
新馬C班		班實	萬好	埃及皇后、的確功、小霸天	金剛鑽、好世界、意得、威望	好野、美國甘蒂、鴻星	寶劍	寶駒、金必多、松山		得咗、凱旋	飛騰	倫俐、少女、倫得、樂山、快、及時雨	賓族人	寶中龍、泰山